朝鮮日報
夕刊
七日(水)
本紙朝夕刊十二面

外相、在支權益問題로 英米兩大使와要談

兩國의的確한認識要望乎

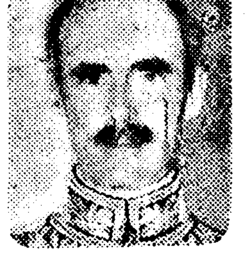
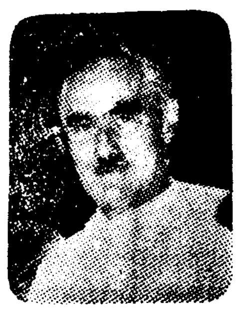

【東京電話同盟】有田外相은 八日크레기、그루駐日英米兩大使의來訪을求하야 十一月十八日附對米回答에 表示된 帝國政府의支那에서의 權益擁護、門戶開放、機會均等에關한 公明한 態度에關하야 意見交換을行하야 今後帝國과및第三國이 支那에서 經濟的活動을할 分野에關한 公正妥當한 基準을明示하는 同時에 英米兩國政府의 的確한認識을東亞安定을爲하야 要求할터이다

(寫眞上으로부터 有田外相、크레기英大使、그루米大使)

勅選補缺銓衡

【東京電話同盟】勅選議員의 缺員八名에 한 補缺에 關하여서는 目下風見書記官長이 마려서 銓衡中인바 先次 前閣僚인 安井英二、西尾壽造、吉野信次三氏를 內定하고 繼續하야 司法部門 財界로부터서는 適任者를物色中으로 財界側은 池田藏相의 歸京을기다려 決定하려는 意向이다 缺員八名을 全部補充할與否에 關하여서는 아즉決定되지 안엇스나 今回는 現職에잇는者는 除外할方針이라한다

駐佛大使後任에 谷正之公使拔擢

【東京電話同盟】有田外相은 杉村駐佛大使의 後任으로서 谷正之公使를 拔擢키로 決定하엿스므로 澤田次官은 六日午後아리 駐日佛大使의 來訪을求하야 谷公使의 "아그레만"에 對하야 本國政府에傳達하기를 求하엿다 따라 近日中아그레만 到着을 期待되여 正式任命을볼터이다

興亞院官制案 樞府本會議서可決

【東京電話同盟】新東亞體制建設이란 聖業達成의 中樞機關인興亞院官制及 關係勅令案을 討議할樞密院本會議는 七日午前十時부터 宮中「東溜間」에서 開催되여 平沼、原正副議長以下 各顧問官 政府側의 近衛首相 有田外相 板垣陸相 米內海相外各閣僚 船田法制局長官以下 說明員等이 參列하고 天皇陛下의親臨을奉拜하야 左記御諮詢案八件을 上程하엿다

一、興亞院官制案
一、興亞院連絡部官制案
一、興亞院調査官의 特別任用에關한件
一、文官任用令中改正의件
一、奏任文官特別任用令中改正의件
一、大正二年勅令第二百六十二號任用分限又는官等의初叙 陞叙의規定을適用밧는 文官에關한件中改正의件
一、外務省官制中改正의件
一、拓務省官制中改正의件

右에關하야 原委員長으로부터各案의內容及 去月二十九日及今月一日의兩日에亘하야 開催된 審査委員會의經過를 詳細히 報告하고 各官制案그自體에 對하여서는 반드시滿足할것은못되나 政府의 興亞院設置理由를 承認하고 審査委員會에서는 新機關의運用에當하야 外務省과軍部와의間에相剋摩擦等事가 업도록 政府에對하야 特히深甚한注意를拂하도록 希望하고 各案全部를 原案대로 承認하게된 旨를 說明하엿다 이것이 終了한後 審議採決의結果 委員長報告대로 即八件 모두 原案을可決하고 陛下께옵서 入御하옵신後 午正에散會하엿다

興亞院 十四五日頃事務開始

【東京電話同盟】懸案의興亞院官制는七日의 樞密院本會議에서 審査委員長報告대로 原案을 可決하기로되엿는데 政府는右官制의 下渡를 기대리여 오는九日의 定例閣議에서最後的 決定을한後 速히 柳川總務長官을비롯하야 政務、經濟、文化、技術、四部長以下의人選을決定、陣容을 整備하고 來十四五日頃에는 官制를公布 審議事堂에서 事務를開始키로되엿다

東大總長銓衡委員會 山田三良博士有力?

【東京電話同盟】帝大新總長候補 內定의重大道標가될 東大總長銓衡委員會는 六日 午後一時부터 安田講堂에서 開催되야 總長推薦規定에依하야 總長候補者三名을選擇한後 午後三時지나 散會하엿다 그內容은極秘에 부치고잇는바 東大名譽教授 平賀讓博士、前京城帝大總長山田三良博士外一名이 總長候補로서 選出된模樣이다 山田博士는 法律界의長老로서 學界의 重鎭이며 京城帝大總長으로서 行政的手腕도 이미試驗된것이므로 此際適任者라하야 呼聲이노프다

湯爾和博士一行 十一日京城驛通過

目前 東京에서 開催된 東亞文化協議會에 出席했던 湯爾和博士一行二十一名은 來九日에 東京을 出發하야 十一日朝에 釜山에上陸 午後四時二十五分 京城驛通過 第九列車로 一路北京에向할터이라한다

天皇陛下 陸軍大學校行幸은御中止

大本營陸軍部行幸吩咐

【東京電話同盟】天皇陛下께옵서는 八日陸軍大學校에行幸 大本營陸軍部에 듭시옵실旨 還著에 吩咐가 계옵섯는데 陸軍大學校關係者에 傳染病이發生한關係로 同校는 行幸을拜辭하여 왓스므로 同校行幸은 中止하옵시고 特旨로서 八日다시 大本營陸軍部에行幸하옵실旨 七日吩咐가 계시옵섯다

當日 天皇陛下께옵서는 午前十一時中 宮城御出門 大本營陸軍部에行幸、閑院參謀總長宮殿下를 奉하시와 陸軍首腦者에 賜謁 奏上을 들으옵신後 邸內에 備置된 我殊勳陸軍機를 비롯하와 江陸戰線에서의 鹵獲品等을 天覽하옵시고 午正부터 一同에게午餐의 陪食을 내리옵시고 午後一時二十五分 同所御發還幸하옵실豫定으로 拜承된다 그리고陸軍大學卒業式에는 侍從武官을差遣하사 優等學生에對하여는 恩賜品을 傳達하옵실터이다

콜브、라세드兩氏에 勳章贈與吩咐

【東京電話同盟】至嚴하옵신側에서는 日獨國國際事務에 不少한 功績을세운 콜브駐日獨逸大使館 參事官及 라세드亞爾然丁國公使가 今次離任 歸國함에際하야 彼我의 友好親善關係를强化한功績이不少한것을 思召하옵시고 七日左와如히 勳章贈與의 吩咐가계옵섯다

在本邦獨逸國大使館勤務大使館參事官 독톨·한스·콜브
贈勳旭日中綬章
在本邦亞爾然丁國特命全權公使 에드와-드·라세드
贈勳一等瑞寶章

國民再組織運動은 擧國一致體制의强化

末次內相과의 一問一答

【東京電話同盟】東亞新秩序를建設키爲하야 全國民의 總力을動員하야 未曾有의 擧國一致體制를 實現하려는 國民組織再編成運動은 드듸여 近近全國的으로 展開되게되엿는데 이歷史的事業의 中心人物 末次內相을 六日夜 官邸에 尋訪하고 그心境을 무러보앗다

記者 이運動을 알기쉽게말해주기바란다

內相 擧國一致體制의强化라고말하면 足하다 只今日本은開闢以來의 大事業을 遂行하는때다 國民各層이自己마음대로行動할時期가 아니다 在鄕軍人會도 婦人團體도工場도 會社도 모든團體도 個人도 一切이運動에 包含되여 完全히官民一致 國民總動員을 實現하려는것이 目的이라고말할것이다

記者 政府에 對한 國民의 希望과 意見은 如何히 傳達하려는가

內相 그것도 이運動에目的하는바로 이點은 充分히考慮할생각이다

記者 나치스와 파시스트가튼運動이라고 보는便도잇는데……

內相 그것은 지나친생각이다 伊太利와 獨逸의運動은 相當히徹底하다 그것과는 달르다

記者 副總裁로서의 抱負를 들려주기바란다

內相 이運動에 參加한以上은 힘써努力하려한다 又運動의將來에는 크게期待하고잇다 東亞의新秩序建設에 國民全部가 私心을버리고 協力하는것이 昭和維新의 一導火線이되기를願하고 잇는터이다

不可侵 不戰을主旨로한 獨佛共同宣言

六日佛外務省서正式調印

【巴里六日發同盟】리펜트롭프獨逸外相 봉네佛外相은六日午後三時三十一分 佛外務省「時計의室」에서 不可侵非戰을 主旨로한 共同宣言에 署名을마추엇다 宣言의全文은 如左하다

佛外相봉네 獨外相리펜트롭프는 各自政府의 名義로써 一九三八年十二月六日巴里에서 如左한諸項을協定하엿다

一、兩國政府는 兩國의平和關係와 善隣關係가 歐洲의事態安定及 一般和平維持의 不可缺한 要件임을 確信하야 어意味에서 兩國關係促進에 全力을다함

一、兩國政府는 互相間에領土的問題에關하야 何等懸案이存在치안흠을 諒解하야 嚴肅히現在劃定의 兩國國境을決定的의것으로 再確認함

一、兩國政府는 互相間에 第三國과의特殊關係를 留保하고 兩國에關한 一切問題에關하야 接觸을 繼續하며 此等問題의終極的發展이 國際紛糾를誘致할危險이잇는 境遇에는 互相商議하기로 同意함

本宣言은 卽時効力을 發生할것으로 兩國政府代表는 어에 署名을 了하엿다

英佛文으로 二通作成함
巴里에서 一九三八年十二月六日
佛外相 죠르즈·봉네
獨外相 폰·리펜트롭프

(寫眞 上은 리펜트롭프獨外相、下는 봉네佛外相)

獨佛會談經過

佛外相콤류니케發表

【巴里六日發同盟】獨佛會談後會談內容에關하야 봉네外相은 如左히 콤류니케를 發表하엿다

今回 리펜트롭프獨外相의 巴里訪問에依하야 獨佛兩國의意見을交換함에 充分한 機會가 열리엿다 리펜트롭프、봉네兩外相은 今日會談에서 歐洲의 政治的經濟的關係에 關한 諸問題를 愼重히檢討하엿다 그結果兩者는 獨佛國境不可侵의正式承認우에 基礎된 兩國關係는 單只獨佛兩國의 利益일뿐만아니라 歐洲平和維持에 多大한貢獻을 할것임을 確認하엿다 以上의精神에基하야 兩國外相은 兩國과 第三國과의 特殊關係를 考慮하면서 兩國의 互相尊敬及平和的 協力維持를 表明하는 宣言에 今日署名하엿다 이리하야 兩國外相은 右宣言이 歐洲平和達成途上 重要한 役割을 할것을 確信한다

經濟提携等을 獨佛四首腦會談

【巴里六日發同盟】歷史的獨佛宣言의調印을 마친 리펜트롭프獨外相 봉네佛外相 벨췌크獨大使 레제佛外務省事務總長의 四首腦는 佛外務省에서 午後六時二十五分까지 會談을 繼續하엿는데 이날會談에서 獨佛關係調整의具體化及 歐洲政局安定策에關하야 相當詳細한 意見交換을한 模樣으로 西班牙問題의解決策 伊太利失地回復要求에對하야 佛國의態度에도言及하엿다고보인다 會談은 六日까지 續行될터로 그結果를 各自政府에報告한後 今後의處理를 기대리게 될것으로 于先兩國의 經濟提携의 可能함을除한 其他에關한 臆測은 尙早하다고한다

튜니스要求로 伊大學生反佛示威運動

【羅馬六日發同盟】伊太利의佛國植民地要求示唆를 契機로하야 佛伊關係는 急惡化의 途를밟고잇는바 六日羅馬에서는 數百名의大學生에 依하야 反佛示威運動이行하여졋다 大學生은 敎室에서 脫出하야 隊伍를 組織하고「튜니스는我等의것이다」라고 各各絶叫하면서 先次佛國大使館에몰려갓다가警官隊에게阻止되자 다시 方向을轉하야 파시스트校歌를 高唱하면서 베네챠宮에向한後 마침내 파시스트本部가잇는 브라치궁에 行進한바 伊太利政府는 파시스트民衆의 自發的運動이라하야 此等反佛示威運動

高要를爆擊 敵艦船二隻爆沈

【上海六日發同盟】艦隊報道部六日午後四時發表 昨五日 南支方面에서 海軍航空隊柳州攻擊部隊는 猛烈한地上砲火를 무릅쓰고 同飛行場과 市街間에散在한 多數의倉庫群을 爆擊하엿다 그리고 高安方面偵察攻擊에向한 部隊는 敵砲艦一隻及 軍用船一隻을 爆沈시켯다

冀中地區掃蕩

【北京六日發同盟】冀東地區의完全掃蕩을 終了한我軍은 一轉하야 京漢、津浦兩線間 冀中地區의 討伐을開始하엿다 冀中地區에는 呂正藻를 總司令으로하고 朱占魁以下의 匪首가引率하는八路軍系의 共産匪가 蟠居하고잇는바 宇野部隊는 四日天津南方七十粁로 獻縣北方의 大鎭城、后姿鎭道白路口等에서 各數百의敵을 擊破한다음 繼續하야 이를 獻縣南方의 燕地帶에 追擊中이며 또 中島部隊는 同安附近을 出發하야 所在의 敵을驅逐하고 五日午後二時半 蠡縣을占領 着着 그掃蕩을 完了하고잇다

平江方面敵軍 同志相戰을繼續

食糧難과給與半減이原因?

【南京六日發同盟】岳州南方三十一키로의 蕭州로부터 最近當地에 避難하여온 小學校敎員 吳開元의 말에依하야 平江方面의敵 第一線部隊間에 同志相爭이 演出되고잇다는情報가 齎來되엿다 即長沙、衡陽防衛의 前衛據點으로서 敵이 死守하는 平江은 最近國民政府部內의 湯恩伯部下인 關麟徵에依하야 守備되고잇던바 去十一月 中旬頃으로부터 關麟徵麾下의 第三、九十三、百二十五、百四十五等의 各師間에 內紛動搖가發生하야 同月末 드디어 叛亂化하고 同志相戰을 演出하야 十二月一日朝에이르러도 依然히 猛烈한爭鬪가 繼續되고잇서 互相이 相當한損害가 잇섯다고 傳하는바 右同志相爭의 原因은

一、過般의 長沙放火에 依하야 第九戰區司令部가 燒失된關係로 關麟徵의 軍隊는 食糧難에 陷하야 殘虐한 僅少食糧의 掠奪爭奪을 反復하고잇는것

二、最近의 重慶政府는 經費節約을 口實로하야 軍費半減의 給與를 通告하고 各將士에의 給與를 半減한때문에 幹部間에 不滿이發하야 復活을 要求한바 容許되지안엇다 그結果 掠奪은 到處에서 이러나고 爭奪戰이 演出된것

三、湯恩伯의 最近의 形勢에對한 蔣介石直系諸將領의 嫉妬와 湯恩伯의 勢力擴大를不好하는 共産黨이 湯恩伯의 編下軍中 가장優秀한 關麟徵軍內의 內訌을 惹起시킨것

等에依한것으로 觀測된다

總督府敎學官에 中島信一氏榮轉

【大阪電話同盟】朝鮮總督府에서 新設한 敎學官(定員一名)에 大阪府視學官中島信一氏가 特히懇望되어 榮轉하기로 決定하엿다 中島氏는 滋賀縣出身 大正五年東大哲學科를卒業後 同九年부터 昭和十二年까지 十八年間 第六高等學校에 敎鞭을잡고 昨年秋大阪府視學官이되엇다 今年四十五歲의壯年 瑚子夫人과의間에 一男一女가잇다

時事解說

第八回 汎米會議

秘露首都의리마府에서來九日부터 第八回汎米會議가 開催되기로되어各國의代表가벌써 리마府에 續續集中하고잇다는바 同會議는 歐洲와極東의現情勢에 鑑하야 重大視된다 即 獨伊의共同陣營이 歐洲의勢力均衡에 脅威를주고 我國이極東에君臨함에따라 歐亞에서 孤立된米國은 汎米會議를利用하야 在來의米國本位의汎米主義를 强化하려는 氣色이 보일뿐아니라 또汎米各國이 結束하야 互惠條約을締結하려는 氣配까지잇다고傳하는바 이것이 事實이라면 日本을始하야 歐洲各國의 對米貿易에 大影響을 波及케할것으로 注目된다。

◇

去六月一日에發表된 同會議의議案을보면 一、國際平和의維持 一、國際公法에關한問題 一、經濟問題 一、市民權及婦人參政權問題 一、智能及精神問題 一、文化에關한問題 一、軍縮에關한問題 의七項目인바 그中 重要한것은 第一項 第二項及第三項이다。即 第一項에잇서서는 武力에依한 領土取得否認을 主眼目으로하고 第二의國際公法問題에잇서서는 多邊的條約改訂이主要한것이며 第三의經濟問題는 汎米財政機關의創立 通信及道路連絡關係 移民問題를 主題로한것으로 米國은 此等問題討議에 際하야 經濟的으로 中南米를 弗外交의 勢力中에 너허 歐洲及日本勢力의 對米進出을 防止하고 兩米大陸을 經濟的으로나 軍事的으로나 米國의 指導下에 두려는 野望을 가진듯하다。

◇

如斯한 米國의 野望이어 느程度까지 達成될는지 中南米諸國의 對米感情關係는 豫測을不許한다 即 墨西哥는 土地收用問題로米國과 對立關係에 잇고 其外의 中南米諸國中에도 反米的傾向이잇는國家가업는바아니며 또南米의 中心勢力인 亞爾然丁、智利는人種的으로 라틴系인關係上 容易히米國에 順從할것가티 보이지안는다 그러나 一方 中米의 파나마、南米의콜롬비아、쁘라질、에콰돌等은 米國에 接近하는 傾向을示하고잇서 汎米會議의 歸趨는 結果를 보기까지 豫斷키어렵다。

國民新組織大綱

六日、八相會議서若干修正

【東京電話同盟】六日八相會議에서는 大體로 決定된 國民組織運動員의綱要를 愼重審議한結果 若干의修正을加하야 最後決定을한다음 新加入加盟團體의關係、名稱等에關하야 意見을交換하엿는데

一、名稱에關하여는 內務省原案의「帝國會」라는名稱은 加盟團體及 參加個人及新組織을通해서의 總動員運動에對한 熱誠을 表現하는 名稱으로서는 조흘지모르나 東亞新秩序의建設을目標로 國力의 綜合發展을期한다는 新組織結成의 大目的을 明示하기에는 適當하지안흠으로 東亞再建或은 國民總動員의 趣旨를 明確히한 名稱으로하되 諸團體의 聯合體인 『會』라는이보다『聯盟』又는『同盟』이라는것이 조치안흘가는 意見도 나와잇스나 決定까지에 이르지못하엿다

一、實踐制를設置함은 總裁의諮問機關으로서의 顧問制의 設置와 重複하는늠이잇스므로 이를原案으로부터 削除함

一、事務局과 및各部의構成에 關하여는 本組織의 指導的中心人物인 理事長의 人選決定을 기대리여 이를協議한後決定함

一、新組織과 加盟團體와의 關係에關하여는如左한方針에依하야 全國的組織을 有하는團體 組合帝國農會等의 諸團體에對하여는 新組織의 中央部로부터 當該團體의 中央部에 指令하야 此等全國的團體의 活動을促하고 新組織의 地方支部에指令하야 當該團體의地方支部를 動員케하지안코 産業及農業團體聯盟가튼것은 新組織에加盟시킨다 로獨自의任務를 遂行시킴을勿論이다 婦道、報信等의 官業團體도當然新組織에 加盟시키는데 此等活動에關하여는 新組織의中央部로부터 各各官業團體中央部에 指令함은 다른團體와同樣이나 이外에此等團體의監督官廳에 指令하야 當該官廳의 모든機關을 動員協力케함

首相談形式으로 新組織參加를要望

【東京電話同盟】政府는 國民精神總動員組織의 結成에 關한 準備完了를 기다리여 近衛首相談形式으로 그趣旨를 天下에 聲明하야 널리 新組織에의 參加를 求할 態度를取하게되엿다

北朝鮮視察 關東軍矢部中將

【淸津電話同盟】關東軍司令部矢部中將은 副官菊池大尉를帶同하고 六日午後一時三十分 羅津淸津寄港의 日滿連絡船哈爾濱丸으로 淸津에上陸 自動車를모라 一路羅南에 向한바 往訪한記者에 對하야 左와如히말하엿다

何等時局的任務로 온것은 아니고 單純한 視察을 爲하야온것이다 張鼓峰現地는 二、三日前에視察하엿는데 그當時의激戰을 聯想하고 나自身도 感心하엿다

그리고 同中將은 羅南에서 一泊한다음入滿할豫定이다

南總督 聯盟幹部招待

南總督은 七日正午 倭城台官邸에서川島總裁以下聯盟役員百餘名을招待하야 盛大한 午餐會를 열엇는데 總督은 席上에서 聯盟의趣旨를 闡明하는懇曲한人事가잇고 川島總裁의 答辭가잇슨다음 午餐을가치하고 盛大히마첫다

人事·集會

▲大竹十郎氏(總督府內務局長)忠淸南道事務視察次八日午前十時京城驛發大田에

八面鋒

◇昨年中의 一人當 納稅額은 三圓五十錢이라고。

◇內地人、朝鮮人에 따라 負擔에 差異가 잇겟지만 最近數年來 負擔이 增加된것은 事實。

◇事變下라 國民의 負擔增加도 無可奈何나、

◇될수잇스면 負擔을 均衡히하야、中産階級、細民에게 生活苦가 적도록함이、當然。

◇儀禮을 廢止하고 年賀狀을 그만두자는 運動이 盛行。

◇一種 形式에 지나지 안는 새라면 廢止도 可、그러나 一年一次 住所라도 알아야할 處地에는 그것도 困難。

◇모든 事物은 程度問題、繁文縟禮를 避할지오 某程度의 形式儀式은 必要。

◇鵬程五萬里를 날개은 코룰機歸途에 不時着 沈沒。

◇갈때까지 成功햇드면 世界的記錄이 될것이 愛惜。

◇航空界에도 慘禍업시 安心코旅行할날이 하로바삐 오기를。

치워진다
살이거친다
이러한念慮도
기왕아는일이지만
メンソレータム
단지 한個로
이것을征服한다고
생각하면
아모것도 안입니다
慰問袋에도 반드시

特効
튼데 頭痛
언데 齒痛
살거친 神經痛
外傷 痔疾

코 갑 기 價
二十五錢
四十五錢
九十錢
一圓八十錢

皇軍の慰問袋にメンソレータム

世界之家庭藥
メンソレータム
멘소레-담

日本メンソレータム本舖
滋賀縣八幡町

12—3—A

出征遺族方へ 感謝 慰問の贈物には……
牛乳石鹼

志願兵訓練生 二百一名 榮譽의修了式擧行

南總督以下軍官民多數參席、將來를激勵

사흘밤자면堂堂!帝國軍人

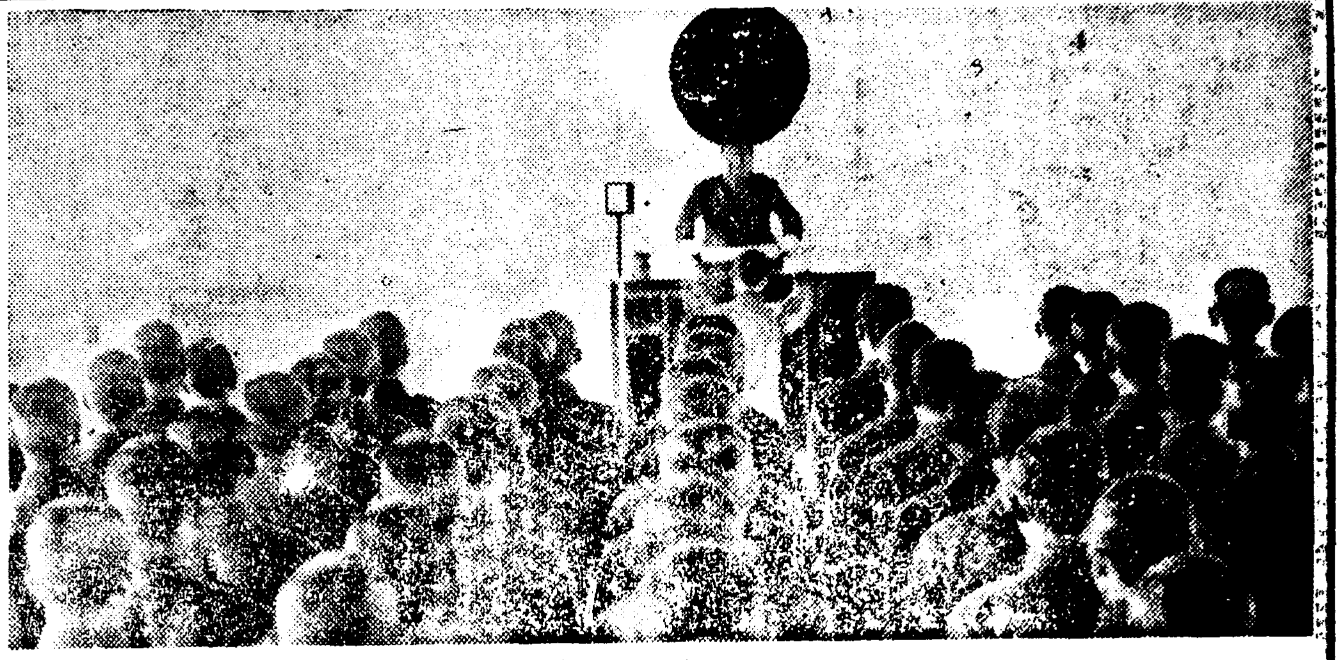

땅위엣는 제국군인이되려고 반년동안을 각고면려하야 훈련을마친은 총독부육군병지원자훈련소 제일기생 이백일명의 수업식은 오는십일의 입영을앞두고 냉한이 끝수에 승여드는 금칠일오전십시부터 부외 공덕리(孔德里) 동훈련소강당에서 성대히거행되엿다

대선(海田)대좌이하 훈련생일동이 정렬하자 남(南)총독, 중촌(中村)군사령관 감자(甘蔗)경기도지사이하 군관민, 내빈합백수십명은 염원(鹽原)소장의안내를받아 식장에 참렬한후 정각에 식을개회하니 국가합창이 잇슨뒤 염원소장의 칙어봉독이 끗남을기다려 졸업생 일동에게 수료증서를 수여하고 성적우수한 윤종록(尹鍾祿)군이하 십명에 대하야 우량증서를 수여한다음 다시 염원소장의 식사에비금하야 훈련소생 일동의 뜨거운 장도를 축복하는 남총독의 고사가 잇슨후 내빈대표로 중촌군사령관, 감자경기도지사의축사가 잇섯고 최후로 일동으로황국신민서사제창과 『바다로가면』의 장엄한 합창을 한후 동십일시에 식을 마추엇다 곳 이어 내빈, 직원, 생도들이 한좌석에서 간소한 축배를들어 반도청년의 희망을표상하는 우리들의 지원병! 그들의광영스러운 장래를축복하얏다 그다음 내빈들은 교정에서 갑자기 추워진 날씨에 졸업생들의 용장하고도 활발한 군사교련을 참관하고그 훌륭한 성과에 절찬하야 마지아니하엿다 그런데 졸업생이백일명중 백구십오명은 오는 십일조선내 각부대에 현역병으로서대망의 입영을하게되엿다 (사진은 수료식장)

各聯隊入營 出發時間

육군특별지원병으로 팔일부터 입영하게될 지원병훈련소 생도들은 다음과가튼 발차시간에경성역에서출발하야 각소속부대로 향하야 출발하게될터이라한다

▲팔일오후일곱시삼십오분 제이십사단 보병제칠십구련대로 입영할 훈련생이 떠나게될터이며 ▲구일오후여덜시이십분에경성역발차로 제이십사단 보병제칠십팔련대에 입영할 훈련생이 출발하게될터이며 ▲구일오후 아홉시오십분 경성발차로 보병제팔십련대에 입영할 훈련생은 십일 오전여섯시반에 도착하기로되엿다 또 보병제칠십구련대에 입영할 훈련생은 십일 훈련소를 떠나서 오전여덜시사십분까지에 둔영에 도착하게될 터이라한다

市街地計畫에一大修正!

個別的計畫을揚棄 "地方的計畫"을採用

隣接都市와交互關係綜合的으로考慮

事業의主體를道로移管

지난 소화구년 조선시가지계획령이 제정실시된이래 경성을 비롯하야 전조선 각주요 도시에이법령이 적용되여 현재 착착각기도시계획사업이 진척되고잇스나 현재까지의 도시계획은한 도시마다의 개별적 도시계획으로되여잇서서 인접도시와의 교통관계를 종합적으로 생각한것이 아님으로 전체적입장에서 볼때에는 적지안흔 모순을 자아내게되엿다즉 최근경성, 인천을일련으로하는 경인일체의 견지에서 경인의 지방적도시계획을해가야 될필요를 통감하면서도 경성은 경성부에서 인천은 인천부에서 계획사업을 개별적으로 하게되여잇기때문에 전체적 계획사업의 주체를 세우지못하여 오던터이다 이러한 임으로 총독부 당국에서는 금후도시계획은 되도록지방계획으로서 해나가도록방침을 정하고 그지방계획사업의 집행주체는시가지계획령 제삼조에따라 조선총독이 그지방을통할하는 도지사를 지정하야 도에서 시행하도록되엿다 이리하야 우선명년도부터 경기도 함경북도 평안북도의 세도에걸처 지방도시계획을 실시하기로되엿다 즉

一、경성, 인천을 중심으로하는 경인일체적지방도시계획을 경기도로하여금하게하고

二、청진(淸津) 나남(羅南) 경성(鏡城)을 중심으로 함경북도가지방도시계획을 시행하고 나진(羅津) 웅기(雄基)경흥(慶興)등을 중심으로명년도에 신설될 나진청으로하여금 지방계획을 하게하며

三、신의주(新義州) 용암포(龍岩浦)양시(楊市)남시(南市) 다사도(多獅島)등을 포함하야 평안북도로 하여금 지방계획을 실시하기로 되엿다

醉婦飮毒

부내신당정(新堂町)

明日大雪

명일이이십사절기중의 하나인 대설(大雪)이다 이날은태양의황경(黃經)이 이백오십오도에 달하야 완전한 겨울기절권내에 들어스게되므로 강한추위도 이제부터닥처올것이다 이때부터는 밧갓일은차차 하기어렵게되므로 시골서는 농구를정리하야두고 농가의 유일한부업인 새끼를 꼬며 집신을삼아가며동면기를보내게된다

崔飛行士屍體 十日만에漂着發見!

지난이십육일오전열시사십분경 향토방문비행도중에대판압바다우에서 악기류를 만나비행기로부터추락되여 행방불명이 되어잇든최진상(崔鎭祥)(二七)군의 시체는그후관계방면에서 필사적수사를하고잇든중 칠일오전아홉시반경대판부하 빈사정삼광송(濱寺町三光松)해안에 비행복을 입은채 표착된것을 발견하엿다

日新石油商會 不正販賣事件

박래품휘발유공판을 이용하야 국산품기름을 넘녀서 박래품이라고 속이고팔다가 경제경찰에잡힌 석유상이잇다 시내 종로서경제계에서는 서소문정(西小門町)일신(日新)석유상회에서 박래품 『코ー코오일』의공판속에다가 조선석유제품의 모빌오일을 너허서판다는 자동차운전수들의 신고를받고 칠일 전기 일신석유상회를 습격하야 엄중한조사를 한결과 파연 박래품『코ー코오일』의 공판에다가 오십원시까지의 조선석유제품 『모빌오일』을너허서 박래품이라속히고 팔십여원에 팔고잇는 것을 발견하야 주인과 종업원 수명을 검거하야 취조중이다

芳香 イナミン 一吹殺

第二昊天一 李庭煥에七年求刑

부호의아들이 돈이 자유로되지안어 자기아버지를 독살하려고 하엿다는 충남대덕군유성면 궁동리(大德郡儒城面弓洞里)잡만 장사 이상익(李相益)(五七)씨의장자 이정환(李庭煥)(三二)에 대한 살인미수 피고 사건의 복심공판은 칠일 경성복심법원에서 증촌(增村)재판장주심 이견(里見)검사관여하에 열려검사로부터 징역 칠년구형이 잇섯다 피고이정환은 품행이조치못하야 소화오륙년경에는 부친에게 벌밥을바다시피 되엿는데그때부터 부친이 부동산의 일부를 자기동생명의로 등기를내기 시작함으로 극도로아버지를 원망하든 피고는 작년오월삼일유산 『아도로핀』이라는 독약을자기부친의 애용하는 술속에너허서독살을 하려고하엿스나술맛이 써서 술을다먹지안허 피고의 흉계는 미수에 그치고 말엇다 그후 그사실이 대전(大田)경찰서의 손에 적발되여 공주(公州)지방법원에서 검사구형 징역팔년에대하야 징역삼년언도를 바든것이며 한때『제어 오천일사건』이라고하야 충남일대에 큰화제를 던진 사건이다

無依無托한老幼

當局救濟人員、全道에二千名

부모처자를일코 노약(老弱)의 몸으로 의탁할곳이업는 불상한 사람을 비롯하야 십삼세이하의 무의무탁한 어린아이 세상에나서 남과가티 동작을하지못하고 불구자등 허다한 『핸디캡』을 가지고 거츠른세상을 저주하며신음하는 가엽슨 인생으로서 당국의 구제에의하야 근근히 생명을 유지하는사람이 전조선에 이천명을 돌파한다 대개그들의 여생을 유지하는 내용은 부읍면에서 지방비로 약간의 보양료를 주어가지고 각각 그지방 유력자 혹은 공공기관의 일부를비러서 살리는것이다 사회가 발전되면 발전되는그만치 거지(乞人)가 만허진다는 말이잇거니와 소화십이년십이월말현재일천팔백구십여명이던 가엽슨 그들이 소화십삼년말현재는 이천십팔명의 증가인 반갑지안흔 현상이다 세상을 저주하지 아니할수 업는 허다한 "핸디캡"을가진 그들이 해마다 증가되는 그이면의 사회상에 대하야는 실로착잡한바가잇다 대개그한가지 예를들면 천변지재(天變地災)의 불측이한우연에의한 경우도만치만은 대개는 인심이나빠서 호박하야 상호부조의미풍이업서지는 바람에 여지업는희대들바더서 거지로세상의 물결에 표류하야 마침내 상병(傷病)기타 여러가지 쓰러지경우에봉착하야 거의 세상을등지게되는것이라한다 이제조선각도별로 당국의구제인원 통계를보면 다음과갓다

	六〇歲以上老衰者	一三歲以下幼兒	不具廢疾者	疾病傷痍者	精神耗弱身體虛弱者	其他	計
京畿	一六八	—	八	—	一	—	一七七
忠北	八五	一	七	一	一	—	九五
忠南	一四	一	一六	一	—	—	三二
全北	四一	—	五	一	—	—	四七
全南	六九	二	九	一	三	—	八四
慶北	五九	—	二九	三	—	—	九一
慶南	五九	—	—	—	—	—	五九
黃海	一七	四	五	—	—	—	二六
平南	五三	—	三	六	一	—	六三
平北	七〇	—	五	一	一	—	七七
江原	一〇	八	三	—	—	—	二一
咸南	七六	—	四	一	—	四	八五
咸北	四四	三	一	二	—	一	五一
合計	一、八〇〇	二九	一三二	一七	七	五	二、〇〇六

遭難親善機 油送管의故障

【마닐라六日發同盟】로자리오해안에 불시착한 콘돌기는 해상에서 수백척거리의 해상에바른편날개를 내논채 반신은바다속에 가라안저잇는 기체는 간조를기다려 인상(引上)작업을 착수할터인데 조난의 원인에대하야는 유송관(油送管)의 고장이 아닌가생각한다

乘組員六名 無事收容

【마닐라六日發同盟】콘돌기조난의급보를밧고 『카부이찌』에서로자리오해안현장에급행한 구조정은 무사히승조원육명을 수용하고 유일오후칠시 마니라에도착하얏는데 『헹케』기장을 비롯하야 승조원은 아무러부상도 당하지안핫다 일행은즉시 마니라 독일영사관에서 휴양키로되엿다

天氣豫報

概況 高氣壓은 東部로 移動하야 北滿과 朝鮮中部로는 大되여잇서 『오호츠크』海에는 優勢한 低氣壓이잇다 朝鮮은 大體로 天氣가조흐나 南端은 흐리고 西北에 季節風이 强하다 滿鮮은 晴明하고 本邦의 太平洋岸은 天氣가 良好하나 日本海沿岸과 北海道에는 雨와降雪이잇다

豫報 京城地方의 오늘밤과 明日은 晴曇不定이다 京畿道全鮮도以上과갓다

昨日最高 一度八
同 最低 零下四度六
七日最低 零下八度二
同 正午 零下一度五

色鉛筆

새해부터는 세찬을업새자는소리가각처에서들린다▲이유여하를 무론하고 비상시국에잇서서 생활개선을 부르짓고잇는작금、이러한형식에지나지못하는 번폐스러운두습이 지금것 성행하고잇다는것은 생각할문제이다▲종래의세찬은 명목이 세찬이지 실제에잇서서는 세찬이라기보다 주고받는통기가물순한금품이얼마나 만헛던가▲종래로히 잇서오든 증수회사건의 빌미를 맨든것도 이것 뒷수습을 해온것도이것이니 ▲이번경성부청원이 몸소실행한다는 의미에서 솔선하야 세찬폐지결의란 지극히당연한것은 때늦은감이잇 절한행동이라 아니할수업다 ▲이기회에 일반도범죄의온상(溫床)인 세찬을절폐하자

少年寫眞師殺害犯 意外!在監中의竊盜

發覺端緒는"렌즈"에서

지난칠월 정릉리에서 일어난 시내 도렴정(都染町)문화(文化)사진관 사진사 이동만(李東萬)(一七)소년의 피살사건은 그동안 두달가까이 동대문서에서 용의자다수를 잡어다가 철야취조해 보앗스나 아무러한 소득도업서 사건은 못내 미궁에드러가지 나안나하는 의혹을 갓게하던중 수일전부터 동서형사대는 아연 긴장 시내 왕십리정에서 안병준(安秉俊)(二八)대전(大田)출신으로 시내모사진관 사진사로잇던 이동귀(李東貴)(二七)외 몃사람을 인치한후 엄중취조를진행한결과 소년사진사 이동만군의 살해범은 의외에도 안병준의 친형으로 현재 서대문형무소에서 절도죄로 팔개월의 형기를 치르고잇는 안병구(安秉球)(三〇)인것이 확실해젓슴으로 방금동서에서는 서대문서와 검사국에 사실을 구진하고 범인안(安)의형의 집행정지를 기대려신체인도를교섭중이다

단서는 전기모사진관사진사이동귀가 서대문서에서 얼마전에 발한일이잇는 렌즈 도난사건관계로 취조를받고잇던중에우연히 그역 렌즈를훔친 안병구의괴입에빠져 이동만소년처럼 정릉리 뒷산에서가튼운명에 빠질번한사실이 잇는것이 경찰의귀에 드러가게되여 여기서 단서를엇고 안병구의 행동을 내사케된것이라한다

疾走中트럭에 墜落人事不省

육일 오후아홉시경 부내회현정(會賢町)사십번지압 큰길에서 전속력으로 달리고잇던소속불명의 화물자동차에서 동연 굴러떠러지더니 그대로 인사불성이 빠저버린 사람이 잇는것을 마친그광경을바라본 행인이 부근병원에 담어갓는데 화물차 짐짝우에서 졸다가 떠러진것인 듯하나 아직도 정신을바로채리지못하여 전원기라는 알수업다고한다 소관 동대문서에서는 실엇든 사람이 행방불명이되엿슴에도불구하고 얼서진사람을차질생각도안는 박정한화물자동차

畜生과함께 轢死한"菩薩心" 昨日咸鏡線의事故

【鐵道局着電】육일오후여덜시십오분에 함흥(咸興)보정오정목 박효학(朴曉鶴)(三七)노인이 함경선(咸鏡線)용흥(龍興)삼호(三湖)사이의 철도궤도에서 청진으로부터 경성으로가는 제삼백팔열차에 부딧처서 끌고가던 소두마리와함께 깔려죽엇다그는그곳을통과하려할지음에 열차의진행하는소리에놀래여 소를구원하려다가 무참히 소와함께깔려죽게된것이라한다

自殺안사나이 안해가실혀서

안해가실혀서 자살해버린사나이―안국정(安國町)칠십번지약종상하는 최화명(崔華明)(三〇)은 육일오후네시반경 자기방에서허리끈으로 목을매여 자살하엿는데 원인은 안해박고남(朴高南)(二二)가 실혀서 죽엇다고한다

南支私用小包郵便

남지나방면에 파견한 육군부대에 보내는 사용군사우편물취급종류는 종래제일종(편지) 제이종(엽서)만에 한하얏스나 최근 체송편이 완화되엇스므로 십일부터 사용군사소포우편물도 취급하기로되얏다

初等教員補充對策

明年度에京城、大邱、平壤三官立師範에 教員速成講習科開設

제이차 초등교육확충계획에따라 명년도전조선에 일천구백팔십학급이 증설됨으로 이만한 수짜의 초등교원이 새로필요하여 해마다 현직교원의 약칠분가량이 퇴직을하게됨으로 명년도 각사범학교의 졸업생등으로는 도저히 그수요를 다못쌀할수업는터이다 이리하야 내지의 각부현에서 약팔백명의교원을 어입하여오고저 총독부 학무국에서는 맹렬한 활동을 하고잇는데 또 한편 각관공립중등학교 졸업생을 바다서 초등교원을양성할 목적으로 공립소학교교원양성강습과를 명년도에도 경성 대구(大邱) 평양(平壤)의 삼관립사범학교에 개설하기로 결정하야 내년 일월중으로 각학교장으로부터 총독부에 연학원을 제출하도록 칠일 학무국에서 통첩을띄웟다 그리고일반 중등학교졸업생을 입학자격으로 하는 수업기간일년간의 강습과도 역시명년도에도 개설하기로 되여 근일중에관보로써 각각널리알리기로되엿다 또경성과공주(公州)의 여자사범학교의생도모집에서인원은 각과함께 약칠백오십명으로 내정하여 유일학무국장으로부터 각도지사에게 지원자추천을하라는 통첩을띄웟다

◇京城女子師範=尋常科 約百名 ▲演習科約百五十名 ▲講習科 約百名
◇公州女子師範=尋常科 約百名 ▲講習科 約二百五十名

"氷上의覇者"평권軍 赤城山頂에서猛練習

銀盤의王座를 직지하고잇는 在東京平軍俱樂部員 … 安昌根、 … 尹東禎、李 … 氷上勇士들은 … 全日本學生大會에서 … 明大로하여금

七年來氷界制覇의 偉業을樹立코저 지난三日부터 群馬縣勢多郡赤城山頂링크에서 猛練習을開始하엿는데 全日本의覇者 明大는 아직도結氷을보지못한 京城에잇서서 … 今年의 學生氷上界는 … 出戰이決定되며 … 上海로간後 第一陣에不安을느끼고잇스나 新選手의 活躍이 더욱期待된다 (寫眞上은 赤城山頂링크의 평권軍 中、下는 練習光景)

스키ー貸與

鐵道局에서는 例年에따라 「스키ー씨ー즌」中에 三防及雙龍스키ー場에가는 「스키ー」團의乘車券所持者에게는 京城과平康兩驛에서 料金을밧고스키ー用具를貸與하기로되엿다한다

白友庭球俱樂部總會

東京在學生들로 組織된 白友庭球俱樂部에서는 지난 三日午後五時부터 東京新宿 「기린비야홀」에서 第三回定期總會를 開催하고 明年度에는 北朝鮮一帶를遠征할것과 스포ー츠雜誌 「리니스」를 發刊할것等을 決定하엿다 그리고新任役員은 다음과갓다

▲委員代表 張尙周(明大)▲마네저ー金元鉉(法大)招聘 李鐘元(中大)▲主將 鄭輝斗(法大)▲書記 高錫泰(中大)▲庶務 李康仁(早大)▲會計 崔相倘(中大)

學生、中等氷上日程

第十四回全日本學生氷上競技選手權大會와 第九回全日本中等氷上競技選手權大會의 日程은다음과가티 決定發表하엿다

▲全日本學生스피ー드=(長野縣上諏訪湖) ▲第一日(一月五日)千五百米、五千米▲第二日(一月六日)五百米 一萬米、二千米릴레ー
▲全日本中等스피ー드=(同諏訪湖)▲第一日(一月十一日)五千米、千五百米 ▲第二日(一月十二日)五百米、一萬米、二千米릴레ー

東大籠球雪辱

關東大學리ー그戰의 最終幕…東京帝大對早大第二回戰은 早大先勝의뒤를이어 四日에 國民體育館에서行한바 三十八對三十五로 東大가雪辱하야 一勝一敗되엿는데 다시決勝戰을行하야 立敎버금가는第二位를 決定할터이다

오늘의 라디오

第二放送 ▲午後六時 이야기『추위遠征服하시다』鄭潤容▲同六時一五分 어린이新聞▲同六時三〇分 經濟解說 金敎信▲同七時 講演『明太漁業에對하야』鄭文基▲同八時 讚佛歌▲同八時三五分 雅樂ー李王職雅樂部▲同九時 伽倻琴倂唱▲同十時十分 中等國語講座

第一放送 ▲午後六時(東)不思議問答▲同七時三〇分(大) 歌謠▲同七時四〇分(京) 講演▲同八時 舞臺劇▲同八時五五分(東)俗曲▲同九時五分(大) 浪花節

志らが赤毛染 るり羽
곱고윤한黑髮!
生生한 젊음과 어여쁨 이야말로 るり羽「가가진魅力
特長
一、洗髮을안해도곳드릴수잇고
一、藥은손쉽게湯에녹고
一、洗髮할수록色艶이더하고
一、옷깃과베개를더럽히지안코오래가고
一、日本髮洋髮에더나조코
一、가장쓰기조흔染毛劑
(全國藥店에잇슴)

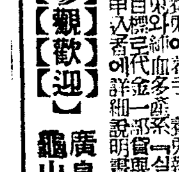
年金二千圓이되는兎의王
銀狐兎、안고라兎
【參觀歡迎】
廣島縣安佐郡龜山村 龜山農園養兎研究所

落札無盡讓渡
中央商會

賣地 南京城附近水道線沿林野

朝報案內

シンオーミシン SINGO 代理店募集
一家에一臺
新王ミシン洋行・平壤府新倉町一八九

急告
一週年記念
中央俱樂部
今六日カラ三日間 粗品進呈
中央速達社 ③二八九四番

燒酒再製에加入原料大推奬
二十星霜을斯業의硏究에沒頭한先生의革命的發見品으로 今般大宣傳의意味로左의特價로提供함 (用法은甁表에記入되엿슴)
▲試用甁 五圓五十錢 (燒酒二石用) 中甁十一圓 大甁十六圓五十錢 (代金引換發送)
●京城府臨町一三九 京城理化學研究所 電光③三二一四番

本報水原支局 電話 一五二番

創立 明治三十二年
京城府南大門通二丁目
株式會社 朝鮮商業銀行
頭取 朴榮喆
專務取締役 堀正一

理研清酒 新一
秋の味覺は お酒から
特長 二日醉せず 防腐劑含まず 腐敗せず
馬山 昭和酒類株式會社

漢江水力電氣株式會社株式募集

募集要項

資本金 貳千五百萬圓
一株ノ金額 五拾圓
募集株數 貳萬株 (總株數五十萬株ノ內四十八萬株ハ發起人及賛成人引受)
申込單位 拾株
申込期間 昭和十三年十二月十三日ヨリ十二月十五日迄
申込證據金 壹株ニ付貳圓五拾錢
(但シ應募ノ狀況ニヨリ期間內ト雖締切ルコトアルヘシ)
第一回拂込金 壹株ニ付拾貳圓五十錢 (證據金ヲ充當ス)
拂込期日 昭和十四年一月十二日
募入決定 應募超過ノ場合ハ發起人ニ於テ適宜募入ヲ決定ス

株式申込及拂込金取扱銀行會社
朝鮮銀行本店
同內地及鮮內各支店出張所
株式會社朝鮮殖産銀行本店
同鮮內各支店出張所
朝鮮信託株式會社本支店

株式申込取扱店
京城證券組合有志
山一證券株式會社本支店
藤本ビルブローカー證券株式會社本支店

京城府南大門通二丁目
朝鮮信託株式會社內
漢江水力電氣株式會社設立事務所

眼科專門大醫
醫學博士 河本重次郎氏
醫學博士 小玉龍藏氏
醫學博士 吉山義治氏
醫學博士 山中寵之氏
醫學博士 豊田正達氏
推奬

한방울너흐니
아이
시원도해!

大學目藥

아프거나·쓰리지안코·爽快하게잘듯는

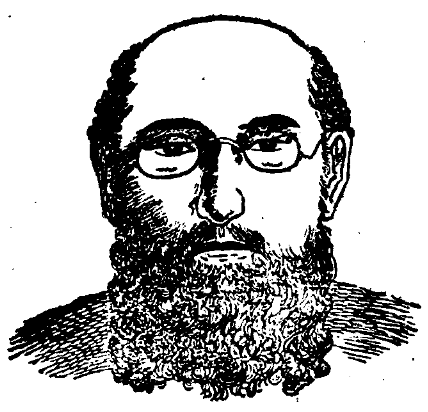

대학목약

004225

適應症
○충혈안질 ○[illegible] ○淚眼 ○도라홈 ○血目 ○疲勞眼 ○다락기 ○麥粒腫 ○結膜炎 ○우시는눈 ○[illegible] ○흐린눈 ○光線眼炎 ○雪目 ○打目 ○상한눈 ○삽눈 ○진안질

定價
入龜甲케ー스付
一瓶入 三十錢
二瓶入(케ー스二瓶入) 五十錢
補充用特大瓶付(同) 一圓

케ー스업시
試用瓶 十一錢
小瓶 二十錢
大瓶 三十錢
得用 五十錢
(小兒用) 二十錢

大學洗眼藥
十錢 十錢
廿一錢 二十錢

全國各地藥房에서販賣함

發行所 大阪北濱 參天堂株式會社

體千兩 目九百兩
눈의治療에힘쓰라

眼疾原因은거의全部가 不潔과 榮養不良에잇습니다、塵埃와 煤煙과 때에더러운얼골과 눈을씻지안커나 더러운손으로 눈을문지르거나해서 眼疾이생깁니다、太陽의强한紫外線과 컴컴한電燈下에서 일을하거나 細微한文字를읽거나하는일로해서도 눈은 疲勞하야衰해집니다、눈이붉어지거나 눈곱이끼거나 좀아무거나할때에 곳治療를加하면 病이되지안코말것이라도 治療를加하지안코 버려두는故로 病이되는것이며 病이된뒤에는 治療가길게끄는것입니다

眞正한治療法과
눈을强하고곱게하는法

眼疾의眞正한治療法은 于先 熱湯을 시킨뒤에 까ー제에적시어 눈의안팟을 輕하게몃번이고 씻습니다、다음에大學目藥 一二三滴을 點眼합니다、이것을 每日三回 꾸준히繼續하면 지금까지 좀처럼 낫지안튼 眼疾도顯著히 快差해갑니다。또、지금은 눈이 나뿌지안트래도 每日豫防해두면眼疾이되지안코맙니다、그것은 每朝洗面後에大學目藥을 一二滴點眼하면 고만입니다、아츰엔눈곱이끼고해서 第一不潔할때오니 每朝點眼하시면 언제나 强하고고운 눈을 保有할수잇습니다、特히 婦人의美眼法으로는이것이第一입니다。

大學은 權威잇는
世界的高級眼科藥

大學은眼科醫學의泰斗五大博士의推奬하시는바 治療力이極히强한目藥으로殺菌、防腐、收斂의効果와專賣特許製劑우르비올레긴이라는 紫外線防止藥까지配劑되여잇는故로 단하가지로實로左의세가지作用을가젓습니다。

一、眼疾을速히治癒하는힘
二、눈을아름다웁게하는힘
三、紫外線의害를防止하는힘

따라서 眼疾이잇는분이쓰시면 速히回復하고、健眼하신분이쓰시면强한눈、고운눈이되고、老人이쓰시면視力이回復되고바다와山에서쓰면 紫外線의害를밧지안코맙니다。

아이에겐小兒用大學目藥

大學目藥은조금도아푸거나쓰리지안코 썩爽快한氣分을주는故로아이들에게쓸지라도괜찬습니다마는 十歲以下의小兒에게는 小兒의눈에맛게한小兒用大學目藥이잇습니다

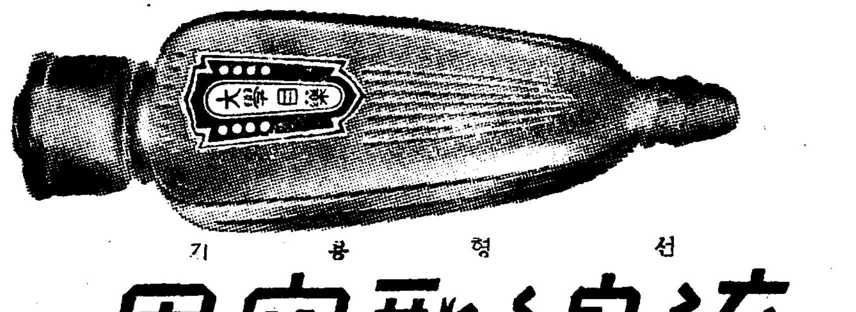

선형기용
流線型容器
스마ー트하고便利한自動點眼容器

015

家庭

예사로알면큰일날 입에서냄새나는증
남이꺼리는것뿐아니라 원인되는병이더무서워

입에서 냄새가 몹시나는 사람이잇는데 그원인이 여러가지입니다.

제일만흔원인은 치석(齒石)이 만히부터잇는것인데 치석이란것은 침가운데잇는 석회(石灰)가 이에부터잇는 여러가지 음식찌꺼기와 합해서 누러코 검은돌가티 단단한것이 생기는것을 일음입니다.

이치석이 제일만히 부터잇는데는 아래앞니 안쪽과 우어금니 바깟쪽입니다 치석은 음식찌꺼기가 뭉친것이기때문에 그것이 썩노라고 자연 고약한냄새를 풍기는것입니다.

또는 치석이생기면 그주위로 도라가며 이뿌리가상하고 따라서 고름과 잇몸에 껍데기가 버서저 그것이 썩노라고 악취를 발합니다.

또는 이뿌리에서도 악취가납니다. 악취도 아수롭씨나는것은 이뿌리에잇는 신경이 죽어서 그것이 썩기때문입니다.

만약 그리고 어신경이잇는 수강(髓腔)과 구강(口腔)과의 사이가 통해잇지안흐면 썩어진 신경의찌거기와 그밧게 여러가지 부패한 물질이 사람몸에 드러가서 치마염(齒膜炎)이나 골막염(骨膜炎)을 이르키는수가잇습니다. 치마염은 흔고름이드는수도 잇스므로 냄새가납니다.

골막염이되엿슬때도 여러가지썩은물질과 고름때문에 냄새가납니다.

또는 이의 웃도리는 전부삭아떠러지고 이뿌리만남엇슬때도 냄새가납니다. 치근염(齒齦炎)가온데도 매독의치료란든지 하제(下劑)로 수은약(水銀藥)을 썻기때문에 일어나는 뇨독성치근염(尿毒性齒齦炎)이나 뇨독성구내염(尿毒性口內炎)은 아조지독한악취를 발합니다.

그밧게 냄새가 지독한것은치조농루(齒槽膿漏)입니다. 이병이걸린환자는 두어자밧게서 이야기해도 냄새가납니다.

그담엔 해박은 이금을씨운이등이 꼭드러맛지안는경우에 음식이 그틈에끼워서 썩기때문에치근염을 이르켜서 냄새가납니다.

또는 치질 어에에이든것이아니고 입에서 냄새나는 경우가잇는데 이것은 뇨독증(尿毒症)이면잇니다. 코에서 오는냄새가 납니다 코병(鼻病)도 이때에 코악이생겨서 독수한 냄새가납니다.

이와가티 언냄새라고 하드라도 그러케소홀히 보지못할 여러가지 원인이잇습니다. 따라서입냄새를업시하려면 그원인을차저서 치료하지안흐면안됩니다.

입에서 냄새나는것은 단지다른사람에게 불유쾌한감을준다는것만 설흔것이아니라 부패한물질을삭고 생키기때문에 이것이 몸에드러가「류-마지스」란든지 신장, 심장병을 이르키는수가엿스니 무서운것입니다.

아조건강한 사람의 입에서는약간의 향기를 가지고엿습니다 만약 고약한냄새가나면 몸에어디든지 병이엿는 증거입니다.

즉 구강(口腔)、비강(鼻腔)、인후(咽喉)、식도(食道)、위장(胃腸)、기관(氣管)、폐(肺)、신장(腎臟)등 어동에든지 병이잇는까닭입니다.

구강의 위생으로는 단단한음식물을 충분히 씹는것이조습니다. 그까닭에치아、치근、그밧게 씹는데 관계되는 모든기관이 혈행이조코 쳐아는 씹는것때문에깨끗해지고 치경(齒莖)은 마찰이되여서 강해지고치석이 붓는것과 충치와 치근염의 발생을 막습니다.

아츰과 저녁으로 두번식 벼로저 치약도 부드러운것으로닥거야하며는 깨끗이하기를잇지말어야합니다.

겨울과 피부
고흔 피부는 미인의첫조건 ②

城大醫學部皮膚科 鄭槿陽

더한층 늙어가면 피부의 기름끼는 줄어들고 윤태이업고 꺼칠어지며 건조해지고 털도 히여지고 피하지방질도 소모되는 결과 피부는 줄어들고 주름살이 만히재피게됩니다。말경 이러한 이상은 생리적변화와 외게로부터오는 자극이 서로합쳐서 이르키는 결과인데 이러케 되면 피부의 완전한 건강을 생각할수가 업습니다

다음으로 피부의 위생에 대해 말슴드리겟습니다 그런데피부의 위생에는 두가지 의미가 포함되여잇다고 생각할수 잇습니다 그하나는 피부의건강을지키며 이것을 더욱더욱 건강히 하는것이요 또하나는 미용을조장해서 그미를 더욱더욱 발휘하는것입니다 그러나 이두방면을서로 떼일수업는 관게를 가지고 잇는것이여서 피부의 건강을 도모하는 모-든 방법은 자연 미용을 돕는게되고 또미용에대한 모-든 요소는 피부의 위생을 무시하고는 도저히 성립될수 업습니다 미용이란말이 낫스니 말이지 미용이란 어떠것이냐 하는 정의를내리자고 하면 자못 어려울것입니다 물론 여기 일정한 무슨 표준이 잇슬게 아니요 시세에 따라민족과 습관에따라 또각개인에따라 모두 다를것입니다。그러나 우리의학상으로서 말한다면 좀소극적일는지 모르나『병든피부는 아름답지안타』라고단언할수잇습니다。우리가 육체의미를말할때에는 우리몸을차고 가장 외부에잇는 피부의 색이나 그상태가 중요한 자리를 차지하고잇슬것만은 사실입니다。병적인피부는 자태의 미를 손하는데부드럽고 건강한 피부는 혈태미의 결함을 보충할수도 잇는것이 아니겟습니까。그러니 피부는 미용의 요소로서 가장 놉히 평가되여야 할것이요 피부에 이러나는 여러가지 이상은 미용상에 가장 큰 장해들의 하나 이겟습니다。그러니 가장철저한 그리고 가장 효과잇는미용법은 특히 몸을 건강케하는 생활을하며 그우에 피부의 위생을 생각함으로 부터출발하여야 할것입니다

예를들면 화장을한다는것은일시를 모호하는 수단에 지나지 못합니다 어려한 미용법을 가지고는 심장이나 폐가병든 파리한피부에 참된미를 소생시킬수는업을것이요 물면종이나 번민에차인 신경쇠약환자의 안색에 쾌활한 맛회를 줄수는 업습니다。씩씩한 건강한 피부에화장을 베프른 피부래야 비로소 우리를 만족케 하는것입니다。

널리 전신위생상으로 본다면 아름다운 건강한 피부는 몸전신의 건강을 말하는것이요 보기실흔 병든 피부는 건전하지 못한 흑은 병든 신체의 표증이라고 말할수 잇습니다 그리고 피부와전신체와는 불가단업는 관련을가지고잇스니 신체내에 이러나는 모-든이상은 곳 피부에 나타나는것입니다。내장에 장해가 생기면 이것이피부의색이나 또는 그영양상태에영향을미치는것입니다 예를들면황단병(黃疸病)은 간이병드러생기는것인데 곳피부의색이 변하야 황색이되고 안색이창백하고 두룸이 붉으것은 폐병환자에서만 히봅니다 또당뇨병 신장병환자는 가려운증이 생기는것입니다 이와반대로 피부로부터 신체내에 영향을주는것도잇는데 감기가튼것이、이것이요 또피부로부터 병균이드러가 전신에퍼지는수도 만습니다 그러니 전신을 튼튼히 하라면 먼저 피부를 튼튼히 하는것이 선결문제입니다 그러라면 평소부터 피부의저항력을기르고 바약한것이래도이겻흘튼튼히 만드러야하겟습니다 여기대해서는 여러가지방법이잇슬것입니다。넘우 보호하며 위하기만 하야서는 튼튼히 만들수업고 공기와 일광에 쪼이며 냉수욕이나 냉수마찰 해수욕 기타 여러가지 방법에의해서 점차로 피부를 단련해서 할것입니다。

피부일반에 대해서는 그만이야기하고 이제로화제를변하야 철이 바뀌여 겨울이되면 피부는 어떠한 변화를밧고 또는 어떠한 병이 생기기쉬우며 겨울의 피부위생은 어떠케할까를 적어보겟습니다。

먼저도 말슴드린바와가티 피부에 윤태이 도는것은 피부에 적당한 수분과 지방이 분비되는까닭입니다。그런데 겨울이되면 피부에 이러한 분비가 적어집니다。

한솟밥은먹어도 수건만은따로

세수수건을 하나를가지고 온가족이쓰는것은 별노 드문일이 아니고 대개는 그러합니다。그런데 이것은 조치못한것인즉 꼭고치기를 바라는 바입니다。식구마다 각각 제수건을따로 가지고 깨끗이 빨어써야할것입니다。

처음부터 수건끄테 일홈을쓴다든지 벗갈을 달니한다든지해서 노인네로부터 애기들까지따로쓰도록하십시요。

한가족이라고 마음노코 석거쓰면 도라홈-이든지 피부병그박게 여러가지 전염병이 이수건을 따라 전가족의게 전염하기쉽습니다。그러므로 가정의위생은 모저『수건을각각쓰자』에서부터할것입니다

우리차지

수수겨끼

『고흔옷을입거나
더러운옷을입거나
흰옷을 입거나
검은옷을 입거나
얼골에 분을 발르거나
안발르거나
꼭가티 보이는것이 잇습니다 무엇일까요?』
『네 그림자올시다』

(곤지사람명주현)

長篇小說 愚氓 【183】

朴泰遠 作 洪祐伯 畵

學秀와健永 (三)

그러나, 대원남은 역시 마음을 아주 노흘수는 업다。언제 참말 학수가、자기와 자기 일당의 범죄사실을 눈치리도 채고、그 마음에 놀라움과 슬픔을 가지게 될지 모르는 일이다。

그는 문득 얼굴 열어 말하엿다。

『애!。 넌、어디 가보고시픈데 나흔욕 업느냐?』

『네?』

『늘、좁은 서울안에만 잇슬것이 아니라、가령 동경가튼곳으로라도 몃해 가서 놀고오지 아켓느냐? 어디 소망이 잇스면、아무 대학에고 학적을 두어도 조코、그러치안흐면 그냥 구경이라도하고 도라오렴 너 조하하는책도 그곳에선 자유로 구하여 볼께고 제일에 라방에를 나가면 견문이 늘어지느니라……』

『……』

학수는 아무 대답도 안하고 잇섯다。일찌기 가본일이 업는 동경에 대하여서도 그는 지금 별로 매력을 느끼지는 안는것이다。

전영호는 다시 말을 이어서 하엿다。

『동경이 실흥치 안흐면 혹옥 상해라든지 그러한 곳은 어떠하겟니? 멀리 보내고 내 마음이 편안치 안흐나 그래도 네게는 여러점으로 외방에 나가 시원하게 바람두 좀쏘이고 그러는게 조홀께니라。』

『……』

학수는 역시 그러켓노라고도 그러지 안켓노라고도 대답하지 아혓다。

『무어 실흐면 고만이다마는 호옥 의향이라도 엿다면 언제고 경득이에게 말을하여라。나도 몸이 한가하면 너와함께 놀러 다녀스면 조켓다마는、역시 일에 몸이 매여、그는 어렵고……』

학수는 그제서야 머리를 들고 한마디 하엿다。

『생각하야 보겟습니다。』

『그러고、그는、저녁이 다 되엿스니 먹고 가라는것을 그냥 물러나와 황혼의 거리를 혼자 고개 숙이고 도라갓다。

그는 윤천이의 한영을 쫏고 잇섯다。

(윤천이는 얼골 갓구?)

그를 만나지 못한것이 학수의 마음을 슬프게 하야준다。흑은 오늘 저녁 그를 만나지 안흔것이 도리어 다행하엿슬지도 모른다。그러나 서운한 이 감정을 그로서는 어무러케도 하는수업는것이다。

(허지만 그를 만나면 무얼한단말이구?……)

마음에 어픔만 더할것이 아니겟느냐?

그는 문득 아버지가 하던말을 생각하여 보앗다。

(동경엘 가보라구?……상해를가보라구?……)

그는 불연듯이 서울이 실혀젓다 참말 무얼 하라고 이때까지 서울에 자기가 어대로 머물러 잇서던것인지 그 이유를 스스로 알아낼수가 업다。

(참말 동경에라도 갈까? 상해로라도 가볼까?……)

음천이가 업는 땅、최건영이가 업는 땅、그리고 실로 아버지와 그 수하사람이 업는땅ー、갓스면 벌써 오래전에갓서야 올할것이다。

(참말 먼곳으로 떠나볼까?야무도 아는이가 업는곳으로 떠나볼까?……)

그는 그러케도 생각하여보앗스나、문득 힘업시 고개를모으로 흔들어 보앗다。

(가면 무얼 한누?……!)

가슴에 어 슬픔、어 괴로움을 지닌 자기가、대체 어디를가면 마음에 다행한 비슴차자 몸것이겟느냐? 도리어 주위에 한사람의 사랑하는 어도 갓지 안흔채 마음은 더 외로웁고 몸은 더 고단 할것이아닌가?

그리다가 그는 다시 제자신에게 무러 본다。

(내가 지금 내 주위에 사랑하는 이를 가지고 잇나?…………)

그는 참된말이를 생각하엿다 유명옥이를 생각하엿다。그들은 참말 진정을 가져 자기를 생각하여 주는 이들이다。

학수는 문득 한숨을 쉬다。그들의 우정에대하여 그들의사랑에 대하여 자기는 아무런 반도로도 보답할것이 업는것을 문득 깨다른 까닭이다。

치위로增惡하는 胃腸病과그手當

醫學博士 岡部卓也

胃腸이弱하면 아모리도榮養이나뿌고 全身의機能이活潑을缺하야寒暑에對한抵抗力도弱해지는것입니다마는더운때에는 食傷과消化不良으로 또 치운때에는 厥冷과 運動不足으로 여러가지胃腸障碍가이러나며 나아가서는衰弱때문에 結核等의餘病을惹起하는일도 적지안슴니다

어와가튼 胃腸障碍도最初는 輕微한胃腸가다루의 形態로나타나는것이普通으로서 即胃部가 답답는感 輕한腹痛、泄瀉와가튼 症狀으로 이程度면普通消化劑와 整腸劑를 服用하고 腹部를따숩게하는 것쯤으로 輕快하지마는그에依하야 徹底的인養生을하지안코 다시그러한 症狀을反復하면結局은慢性이되고症狀이增惡하야 容易히治癒키 어려운지경으로 빠지게되는故로 아모쪼록 最初의輕한症狀中에徹底的인 病原療法을 講究할必要가 잇습니다

從來胃腸病의療法이라고하면 食養生이 가장重視되야 하기쉬운食物을 選擇하야먹음과 同時에 消化劑、整腸劑를주어서 胃腸의 活動을補助하는 方法이 行하여젓섯습니다마는最近은이療法以外에 多分의 特價을가진有效한 方法이發見되여서 널리行하여 지게되엿 습니다.

첫재 食養生으로서 軟한것만골라서먹는것은 食物의種類가偏頗되야 榮養이偏頗될뿐아니라 消化劑의濫用과아울러 마츰내胃腸을無力케할念慮가만습니다.

그래서 最近은食養生이라고할지라도 보드라운것이라는것보다도 榮養이豐富한食物을可及的多種類에亘하야 攝取하고잘咀嚼하는데努力함과同時에 消化、整腸劑의濫用을避하고 胃腸의自力을强케하는複合酵ー素劑『錠劑わかもと』와가튼 生物藥을服用하는것이推奬되야 治療의效果도만히엇게되엿습니다.

酵ー素劑에는 만흔種類가잇서서 그中에는자못效果가劣等한것도잇습니다마는『錠劑わかもと』는

選擇

大工場에서 複合酵素劑인것인故로 效果에잇서서도 他劑와는 比較가안됩니다마는 이藥의 特長은 人體組織의 根本單位인 細胞原形質에 活力을주어서 衰弱한機能을 病原的으로 恢復시키는것인故로 從來의胃腸藥이單

宿醉의手當

惡酔、宿醉라는것은 어느거나 急性의胃中毒症이다루와가튼것인故로 新陳代謝를旺盛케하야 體內의알콜을 速히排泄하면조흔대 이런경우에『錠劑わかもと』를 服用해두면비타민B複合體와酵素、호르몬性物質等의 作用으로 新陳代謝가旺盛케되고 消化作用이 旺盛케되는故로惡醉、宿醉의豫防治療에 大端效果가잇는것이最近의 研究로判明되엿습니다

트는것과凍傷은 食物로豫防됩니다

요지음은 얼굴과손발이 거칠기쉽고 그中에도 厨房에서일하는婦人은 살이트고凍傷때문에冬季中 애쓰시는일이잇습니다

이것은 寒冷의刺戟에 依하야 皮膚의生理機能에 變化가생기고 鬱血을이르키든지 水分과脂肪의 分泌이減하야 皮膚가까칠까칠하게되는까닭입니다

體質上으로말하면 가장 그害를 밧기쉬운것은

滲出

性體質 貧血性或은 胃腸障害 婦人病等이잇는분으로 이러한분들은 大體로 榮養不良이므로 皮膚組織에對한 榮養이 平均히못가서 血液의循環이 나뿌기때문에皮膚가거치러서살어트고 또凍傷을이르켜서 凍傷이되는것입니다.

그러므로 이것을고치는데도 또 豫防하는데도 外部로皮膚局部의 手當을하는것만으로는 안되므로 먼저根本原因이되여잇는 內部의 榮養障碍를 除去하는것이緊切합니다。그리하야 最近은食餌에依하야

榮養

의缺陷을補正하고自然히皮膚를 튼튼케한다는方法이 唱導하게 되엿습니다마는 여기에는『錠劑わかもと』의 內服이가장合理的입니다。

『錠劑わかもと』는純正의藥用酵ー母에絲狀菌中의醫藥的效果가만흔成分을複合하야 藥劑로한것으로서그應用範圍는非常히 넓어서結核胃腸病等의 慢性內科疾患으로 蕁麻疹과가튼皮膚病에까지 쓰게됩니다。이것은조금奇異하게생각이되시지마는『錠劑わかもと』의 組織과藥効와를알고보면 奇異할게업습니다。

이藥의組織을보면 먼저十數種의活性酵素가잇서서이것이生體를 組織하는

細胞

의機能을活潑케하고 障碍를恢復합니다마는더욱이胃腸細胞를 强化하야 消化吸收를 促進하는效果가 잇서서自然榮養이 旺盛되고 貧血等도 恢復됩니다

그우에酵素外에脂肪、蛋白、아미노酸、비타민、無機鹽類等 人體必須의榮養素도골고루含有해잇는故로 이胃腸을튼튼케하는効果와相俟하야 體內에榮養이充實하고 體質도强化되는故로 血液의循環도活潑하게되야 트는것과 凍傷을이르키는內部的原因이除去되는것입니다。

이『錠劑わかもと』는東京芝公園大門內際、わかもと本舖榮養과育兒의會(振替東京一七〇〇番)에서 三百錠入一圓六十錢 千錠入五圓이라는 一日分저우 五、六錢(小兒에는一、二錢)의 廉價로發賣되고잇습니다

不規則한生活에서 胃腸病에

福岡 茂野吉雄

나는 生來胃腸이弱하야 小學校當時부터各금消化不良、常習便秘로苦生을하고 그때문에 體力도普通보다弱하고 學科의 點數도다른것은 그만두고 體操는乙又는 丙이라는말할수업는 成績이엇습니다。

二十歲時靑雲의뜻을 두기어러워都會로나왓습니다 都會에서는 職業上不自然한 生活을 始作하고 또交際上각금飮酒過食을한結果 몹시胃腸을傷하야發弱은날로甚하고 記憶이減退하야스스로 가여운생각이나서一時는農村으로 歸鄕하려고 생각하엿스나 기왕故鄕을나오매 上京通사람과가티 成功도못하고 歸鄕한다는것은 良心이許諾지안어서어떠케할까하고 생각한結果 비로소『錠劑わかもと』를 服用할 생각이낫습니다。

그리하야適當한 藥과養生에 依하야반드시 고칠수가잇다고 구든決心下에『錠劑わかもと』를服用하는 一方早朝부터 海岸의散步가튼것을하고 夜間은 可及的일즉就寢하려고 힘을써서二個月만에 藥効가눈에보이게되야、그러듯甚하든 難病도 씻슨듯 나어젓습니다、혹시나 하고 一時服用을 中止하여보앗스나依然히 胃腸은 健全합니다。

肺病全快體驗談

有田藥을服用하면서 自然療養을하고 只今은이와가튼元氣

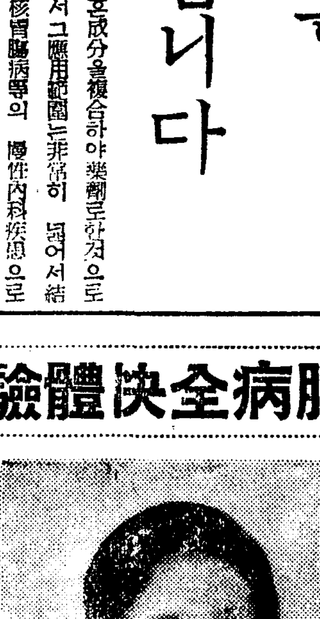

全快者 渡邊まさ樣

妊娠七個月되든해에 感氣를걸리고 얼마를지나도 아모리도낫지안코 異常하게되여서 食慾은減하고며 위가만하는故로 醫師의診斷을바닷든바肺尖이나쁘다고하는대 더욱놀나서 一層더重한患者가된것처럼생각이되엿습니다 主治醫도 절낫는病이니까 悲觀치말고마음을노코身體를安靜히하야 될수잇는대로 滋養物을攝取하고 養生하라고親切히 注意를식혀주셧스나

一家의主婦

로서여러子女의어머니로서 或不幸한일이나잇스면큰일이라고 마음이焦燥해서 焦燥하면 焦燥할수록 熱은 高하고 食慾은 減해오므로 家族은 勿論 親戚까지 걱정을 해주셧습니다 그래서 間病은 親族집새시가 前에 肺病으로 苦生을하다가 完治되야 健康케되엿스니 꼭 有田ドラッグ藥을 먹어보라고 勸告하므로 바로곳有田ドラッグ寄贈所에 相議하러갓습니다

主任의 말슴이 肺結核이라는 診斷이 내렷다고 決코놀낼必要는업다 一般으로 이病을 極度로 무서워해서 이것저것해매기 때문에 나을 病도 잘안낫는수가잇다

첫재 病을 正當히 理解해서 養生法도 天地自然의 恩澤을適當히밧고 精神 食物等에도 留意해서 藥을服藥하면 낫는病이라는 말슴듯고有田音松氏鑑製의 別製治肺劑와 血液素를사가지고 왓습니다

바가양반의게서 그런말을仔細히듯고 이藥을먹기始作할때부터 나는이病을꼭곳처야되겟다고 決心햇습니다 그래서高熱이잇때에는 絶對安靜을직히고 室內의換氣가 잘되게하고 日光이잘들게하야 養生에힘쓴結果

養生과良藥

의德澤으로그러케甚하든熱은 次第로내리고기침도漸漸안하게되고 盜汗도안나고 밥도맛잇게먹게되야 날로 튼튼해지는것일게되엿습니다

無熱이되여서부터는 조금식外出을느리고 每朝日出前에起床하야朝陽을바드면서 公園을散步하고그다음에 방을먼곤햇습니다。방은胚芽米로서 副食物은 主로新鮮한野菜를 撰擇하고 아침은 꼭 된장국을먹고 또鶏骨과 野菜를 混合한수-푸도 만히먹엇습니다 이러케하야 根氣잇게

服藥과養生

을繼續하는동안에 經過는 病前보다도 體重이늘고 全快햇습니다 그後出産을 햇스나 何等의異常도업고 漸漸健康해저서 家事에힘쓰고잇습니다

肺病이나 肋膜炎으로 苦生하는분에 변변치못한나의 體驗을 말슴드리고 參考에 供코저하나이다

名古屋市中區南區三町八ノ二
全快者 渡邊まさ

藥이업서도 肺病은
自然의힘으로낫는다

人體에는病을 自然히防禦、治癒하는힘이잇습니다 이것을自然治癒力이라고합니다

그것은血液中의 白血球와血淸에依하야 侵襲한病原菌과有毒物을喰殺하고 또는이에對抗하는抗毒素를發生해서 그病(빠테리아毒素)에對해서 免疫性을具備시키는바自然에對한 防禦力이요治癒力입니다

人間은나서 二十歲까지에는누구나한번은結核菌의 感染을밧게되는것인대 自然防禦力이旺盛한사람은發病하는일이업고 假令病에걸렷다할지라도 不知中에나아버리는例가만습니다 비록發病햇슬지라도自然治癒力이 旺盛한사람은短時日에낫는것입니다

따라서結核의 豫防上으로나治療上으로도 自然治癒力을高强하게해두는것이緊要합니다

肺病의治療에 웨藥이必要한가

그런대한번結核病과가튼 全身에影響을미치게하는病이면 體內모든器官은 血液과胃腸의機能이 衰退하고 自然治癒力도衰退하야 治癒가困難케되는故로 먼저此等 衰弱한諸器官의 機能을直接援助해서 體內의治癒力을 强케하는때문에藥의힘을 빌지안하면안됩니다

그러면어떠한藥이 第一조흐냐하면體內의諸器官에 直接作用해서 機能을旺盛케하고 自然治癒力을 强케하는有力한藥品을 多數配伍한것이 가장조흔것입니다

有田ドラッグ有田音松氏鑑製의治肺劑는多種多樣의 醫治効能이잇는 高價優秀藥의合理的配合에 依하야 自然治癒力과防禦力을高强하게하야 治療의目的을達하는作用이 잇는許可濟의治肺劑입니다

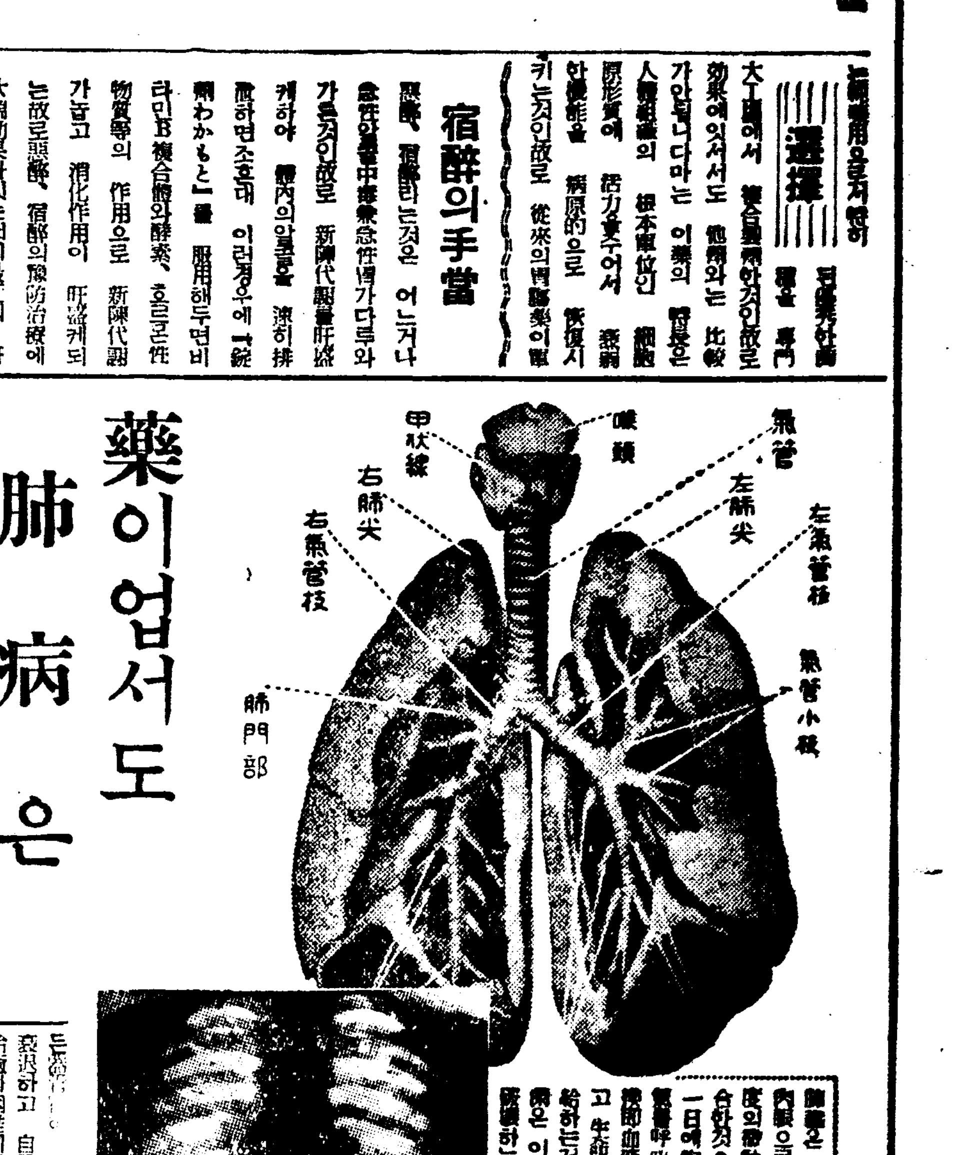

肺臟은 肺胞라고하는 極히微細하고도 無數한 囊의集合으로서 그肺胞의 表面積은 一日에約六十石의 空氣를呼吸해서 가스交換을 하는 것입니다

自宅療養讀本

肺病 肋膜患者 때문에 自然力應用의 自宅療養에必要한方法을 詳述한 養生書를進呈하오니 下記各地의 有田ドラッグ專賣所로 直接來談하시든지 葉書로 詳記하야 請求하시오

無代呈進

肺病ろくまく患者は

京城 鍾路本局前 龍山錦兵町
平壤本局前 釜山幸町一
釜山驛前通 全州高砂町
光州本町三 木浦榮町二
大邱弓町 馬山京町三
麗水港 鎭南浦漢頭里
羣山 浦項本町
海州南本町 羅南生駒町
成興本町二 元山本町三
新義州榮町

御相談は有田ドラッグへあれ

本舖 大阪上本町六丁目 發賣元 大阪心齋橋筋 東京日本橋通三丁目

나의散文詩 (三)
岐路
林學洙

가을비 모라치는 밤엔 연곤어서 연곤도업는 꿈은 꿈을 자꾸자로 깨는일이 잇더랑. 박게는 狂風怒雨…뇌성이 울고 입이 떨리고 소나기가 갑지기 우박으로 변하고…… 갑어도 갑어도 눈에 떠거이 스며드려 부신 목병. 나는 머리까지 이불을 쓰고 [illegible] 잠을 부르다가 급기야 [illegible]하고 이러안저 담배를 집엇다. 그러나 성냥이업고낭. 왼집안에 성냥갑이 하나도남어잇지 안타니! 暗에 기대여 눈을감고 팔장을끼고 아까 그꿈들을 하나하나 追憶한다. 모다 虛無한 몽롱한꿈. 하나도 똑바로 그의正體를 잡을수가 업음은 웬일일까? 다만 추근추근히도 쫓차다니며 사람의마음을 흔드러노코 이 뭇업는 憂愁不安. 나는 [illegible]과 조희[illegible]을 고 이러케 써본낭.

나의 삶은 어둡다.
새의 우름도 가을해멋도 내마음을 즐거히는 하지못한다.

어데를 가나 무엇을 하나 나의 마음은 어둡다.

…… 事實이속 나는 나의 이憂愁가 不安이 무엇인지 [illegible]히 꼬집어 낼수가업섯다. 웨 고놈을 꼭집어낼수가 업을까? 내 自身을 辯明하고 그를 說明하기에 무슨 合理的인 手段을 발고 안되면 欺瞞으로라도 나는 이 憂愁不安을 잠간 가라안칠 수가 잇섯슬것을! 그러나 알엇다. 이제야 알엇다. 그는 저 무성한 가지사이에서 병든 누른닙을 하나 흙은 듯 끌라낼수가 잇는 그러한 것이 아닙을. 마치 쇠고리슬가티 걸리고 또 걸리고 또설더 어느 줄을 뽑아내면 이 넓은 위대한 줄닭이 와르르…… 한번에 문허러지는 原因을 캐다볼수가 업는 그러한것입둥.

다만 나는 지첫다. 나의[illegible] 日日에 나는 지첫다. 이제 아 이 沈[illegible]한 憂鬱을 擊退해야만할 信念의 秋다! 東이 아니면 西다. 언제까지나 이 [illegible]에서 헛되이 막대한 희[illegible]을 쓸것이 아니다. 내 瞳孔은 올빼미의 눈알처럼 擴大되고 입술에는 繁張의 빗치 떠돈다. 나는 피를 고이고 쭈그려 안는다.

結局 어느길을 取하야올흘까? 어느쪽이 結局나의 거러야만할 길일까? ——불을 끄고 자리에 누엇다. 그러나 아직도 빗소리가 가슴에 스며들는 나의 적은 [illegible]는 채바퀴속을 돌고 돈다.

十二月創作評 一
文學世界와 實社會道德
① 安懷南

數日前에 나는 퍽 우수운꿈을꾸엇다。 한술친구와 더부러大醉하야 길을가다가 장님을맛낫는데 나는 그盲人의집행막대기를 빼아서서는 발길로 차버렷다。

一夢一 中에도 눈먼사람의 길 더듬어가는꼴이 보기실타고해서 그런모양인데 勿論無禮하고 橫暴하기 말할수업는 일이다

瞬間 未安하다는 마음이들기 시작하엿다 그런데 풀바테 떠러진 집행이를 보니까 이놈이 어느사이에 큰 毒蛇로 化하여 가지고는 나를 捲殺하엿다 잘 다라나지도안코 배암은 나를漸漸 가까웁게 쪼차왓다 全身에서는 땀이 쪽 흘럿다

翌日 꿈世界에서 함께 술취하야 가티 놀앗든 벗을 맛나 解夢을 해 라고 이야기해주엇드니 꿈에 大蛇를 몸에 부치는것은 大吉할 徵兆인데 자네 오늘로 돈 생길것이라고 說明하는것이엿다 그날로 午後에十二月創作評을 쓰라는 附託을마텃다 나가튼 사람이 제아무리 吉夢을 갓드라도 별 뾰족한道理는업고 그저 긴찬해야하고 苦笑하엿다。

一原一 稿料가 얼마간 어들재수엿든가부다 그러나 나의 이 우수운꿈은 吉夢이아니라 絕對로 惡夢이엿다 왜그러냐하면 나의 親密한 동무의 어느作家 한사람이 來訪하야 이야기를 듯드니 흥하고 코웃음을 치면서 뭐 비단 [illegible]南만 아니라 누구누구 오늘까지 우리 文壇에서 行하여진 所謂 月評이라는것 독자네 꿈과 가튼다고 하는것이다 즉 장님의 집행막대기를 발길로 차버리는 따위의 그런 亂暴한 批評이엿다고 하는 말이다。

自己의 批評에 對한 지금까지의 作家로서의 不眼과 憤慨을 解夢의 乖談形式으로 쏘다냇는 동무의 말을 나는 가만히 듯고 잇섯다。말하자면 批評을 感想 亦是 장님의 집행이를 차는 行動이 아닌가。批評의 性格 더구나 事物의 好惡을 判斷하는 價値批評에 잇서서는 結局 이러한方向으로 흐르고마는것이 네나 할것업시 批評의 宿命이 아닌가 嘆息하엿다。 어지간히 여러번 나는 나의 꿈과 나의批評파를

一聯一 結하며 생각해보다 그것은 삽가야것다 는 精誠 보다도 事實은 月評에 對한 나의態度가 퍽 疲困했기 때문이다。이것에의 念慮에서이당 今日까지 적어도 數十回의 作品月評을 執筆하는 동안 한번이라도 그잘난 創作하는때처럼 緊張을 안는때가업다는것을 여기서告白하여둔다。다른론들도 나의말에 同感이리라 생각되지만 정말우리는 客觀的으로나 主觀的으로나 너무 여러번 疲勞하엿당 내가 잘精力을 保持하여 잇슬 境遇이라도作家가 疲勞해 잇스면 우리 批評하는 쪽에서도 疲勞한다는 것을 經驗하엿다 話題의 缺乏도그러하다 한번 이야기된것이면 두번거퍼 說明하는것은月評에선 不可能한 일이다 도타다 보면 그만치의 實績이 不過며 사람의 손에서지금까지 繼續되어온것은 정말 이상하다 그러해서읽어지지 나는 作品批評에極度로

一疲一 勞해잇다 아프로이 것이 누구의 손에 依하야 繼續되든 上向하는水準에서 우리文壇의月評이 꾸준하다면 그것은우리의 어떠한 文學行動보다도重要할일일것이다。적어도 장님의 집행이를 차는것가튼 批評이라고 一言으로 防禦함으로써 도로혀 장님의집행이를 차는것가튼 行動은 取할일이아니다 重大한것은 文學의世界에 잇서서 우리는 서로서로 애초부터 장님이 되어서는 안된다는일이다。 집행이를집고 더듬지 말어야할것이다。이가튼 理論에서 나는 우에紹介한 그 作家에게 向하야 자네는 批評에 對하야 그처럼 야단스런 不滿을 품게 되기전에 먼저 作家로써 文學의 盲人이 되지 말어야 할것이라고 警告하엿다。實社會에 잇서서는 장님을 어디까지 同情하는것이道德이나 文學의世界에잇서서만은 文學의 盲人을 驅逐하는것이批評의 任務이당。우리는 언제던지 우리의

一作一 家로서 그기실은 덜덜떠는집보행막대기를 차버릴것이다。 그리고 日前 金南天氏를 만나서 도이야기 하엿거니와 批評家나 作家가 서로胸襟을 타러노코마 수볼境遇에 鋼路서 맛고 뒤굴 목에가 주먹질하는것가튼 態度는조치안타 批評에對하야 그로록不潔이잇스면서 作家가 그냥 沈默하고 잇는것은 決斷코 作家의美德이 아니다

朝鮮古典文學管見
=特히『春香傳』을圍繞하야=
⑪ 徐斗銖

諺解類는 퍽留意되여왓스나 이러한文學作品에의 作業은 도무지적다。 어렵기는 하리라만 말경은잇서야되고 잇서야그때그때의繼承相이 明白하기 비롯하리다。春香傳이면 春香傳만하여도 말할것도어서 그것이 言語에依한藝術이기까닭에 그에使用된言語의特質이 그의文學的特質과關係하는바 不少할것이다 春香傳의性質이 참되히 살어잇다면그에使用된語들도 生命的躍動을持續하고잇을것이다。勿論 이에는이르는바 國語와文學語의 混同이意味되여서는 아니된다。即文學이某國의 美的理想을 追求하는데 對하야 言語活動이 반드시 그렇치못하고 비계먹은어느나타사탈파가티 거죽만뻔뻔히 肥大하여저잇다고해서 그것이바로 文學語로 眞正한進步를가지고 잇는것이아니다. 境遇 即 春香傳은 조선말文體로서의 價値와는 本質的으로 關係업다는것쯤도 考慮되여야한다。이런作品을 滲透하야나오는 言語는 含蓄잇는 맛이 잇을것을그리고 그表現法에도맛드리면맛드릴사록그무엇이업서집것을나는밋는다。 더구나 言語가文學에 잇서서 어더지는 象徵性數如한다면 記號而已란 性質을 脫却하야 될수있는데로 減少된條件下에서 오히려 어떤 實在를 喚起하는 例컨대 春香傳에 適거퍼줄다나오는 支那의모든 것 허다못해 그地名으로 緣由가는 그것이 象徵以外의 아모것도아니리만치 우리네게 닥처오거늘 況 만 純粹조선어가가진 모든 感情曲線의 記錄材料로 이런 古典文學을 아수히넉인다면 不少하리라 이것은 非單 修辭上의 技巧의 問題가아니오 死語들을 마음데로 파내기도하며 複合語를 마음데로 去頭切尾하야써 이따말의 純粹를假裝하는 現下에 잇서서는 眞摯한 言語의 內省的 研究와 感得이 必要타 아니할수업다。

春香傳과 異傳本

우에서 나는 그냥 春香傳을 春香傳하여와섯다。 그리고 成長文學이라 하여오기도햇다。 우에서 春香傳 書隊할때그냥 春香傳의 流布本이라하는 漠然한槪念으로 하여온것이 罪스럽기도 하다만 그것은 이項目이잇기까닭이엿다。成長文學亦是 이項目으로하여금 說明시키려는 意圖이엿다。 두말하면 군말되리 만큼 資料의豐富가 研究의糧食이된다。 그러나 반다시 이때 꼿 이것이 資料의아마튜어式狩獵家임을말하여서는妄發이라。獨逸의文獻學理論樹立에貢獻한 어마릉거ー는 쉐ー러ー一派의 實證主義的態度 即 原本에도다가는것을目標삼는 이狩獵家의異本蒐集과그校合에歸하야 말하되 『單純한記錄은 다만 外形的으로는 一時的定位的鬼集의 價値를가지고 잇다고해도 그自體營的이란 意味에잇서서는 何等認識가튼것이나 眞理가튼것을包含할수잇는것은아니다』라고評하엿다한다。正히文學研究의 窮極價値는 그資料와方法에잇지안다그러타고해서 春香傳의 原本模索은 無價値하다고한다면 어떨가 即 春香傳의原形은問題밧이요 오히려 所重히녀일것은 우리가春香傳이라고 認識하고잇는 흔히허지는『獄中花』나가다시말하면 우리가 極言하야 升天入地하야도 쉽사리어더볼수 업는것보다은 가끔보고 듯고 읽고할수잇서서 비록錯誤일지라도 實體그것으로 能히認識할수잇는便이 重要하다고 보여지지안는다는말이다 萬若 原 春香傳이된지얼마아니하야 그草稿 中書를지난 翔實本이 秘藏에숨켜버려젓다가 오날 뜻아니한階梯로하야發見되여서 從來의認識하고잇는그것이 原形이아니라고 물리칠때 이 非原形이 原形으로信認되여오래 文學思想上의 한 地位를占領하고 잇섯더라면 이를어떠케할것인가? 이에 이非原形을 無視는 못할것이아니냐? 그러나眞正原本이 낫다면 또한우리가이를 꼿아저드릴 雅量이 가저서 안될노릇일가? 그最原給形을 重只流布本이 어느期間 流布되여 歷史的으로 어느價値만으로 말미아마 否定되여야할 것일가? 도리켜 생각한다면한 流布本의 行世하는동안이란 그것부터가 그리함것이 못되는法이다。도비록 더길다한댓자 그것이永久히 非原形인 一種流布本으로 行世되여저야 마땅할理致는 萬無하지만 이을려면 꿈에서 깨여서도 꿈만 그리는일이 어떠케 擴張되엿이 아닌것인가라는 말이다。 다시 말하자면 春香傳을 아랍때 그 原始的의 性質보담 우에말한 그 歷過的인 性質을 重要視하야 이에매달니다는것이 擴張되는것이다 한거름사양하야 이古典春香傳이가진 歷史的性質이라는것은 어떠케 그러면 알려지는것인가? 그것은 異傳本의研究以外의方法으로는 밝혀지지못하는事實이다。

漢詩
題 新京　押 人
桐岡考選
佳作之一之七
平壤府新陽里一八九의三八
蘭人 咸顯玉

暑後凉風吹拂塵
從知秋氣轉淸新
每向楓林頻送日
忽聞虫語暗傷神
可惜羅衫歸廢用
何嫌燈火約相親
冷園不怠授衣事
爲寄滯留遠地人

新刊紹介

▲朝鮮遞信協會雜誌 十二月號 發行所 京城府古市町一四의一三 朝鮮遞信協會 振替京城一一〇三八番 定價五十錢
▲批判 十二月號 發行所 京城府竹添町一四六 批判社 振替京城三三七六七番 定價三十錢 送料一錢
▲近代女性 十二月號 發行所 東京市日本橋區吳服橋二ノ三 日本女性文化協會 振替東京四七一三三番 定價卅錢 送料一錢五厘
▲三千里 十二月號 發行所 京城府鍾路二丁目九一 三千里社 振替京城二九四九番 定價五十錢 送料六錢
▲朝鮮藥業新報 十二月號 發行所 京城府古市町一四 朝鮮藥業新報社 振替京城二一七六八番 定價八十錢
▲朝鮮銀行綜合月報 九月分 發行所 京城府南大門通三丁目一一〇 朝鮮銀行 定價五十錢
▲朝鮮行政 十二月號 發行所 東京市京橋區銀座西七丁目一 帝國地方行政學會 振替東京一三番 定價五十錢 送料二錢
▲朝鮮實業俱樂部 十二月號 發行所 京城府鍾路二丁目一〇〇 朝鮮實業俱樂部社 振替京城八五四〇番 定價五十錢 送料四錢

新春懸賞文藝作品募集

★短篇小說……四百字原稿紙五十枚以上七十枚以內
賞=一等一篇 壹百圓 二等一篇 五十圓

★戲曲……一幕物、四百字原稿紙三十枚以上五十枚以內
賞=一等一篇 五十圓 二等一篇 三十圓

★文藝評論……題目隨意、四百字原稿紙三十枚以上四十枚以內
賞=一等一篇 三十圓 二等一篇 二十圓

★詩……題目、長短隨意
賞=若干篇 每篇 五圓

★時調……題目長短隨意
賞=若干篇 每篇 五圓

★童話……四百字原稿紙十五枚以上二十枚以內
賞=若干篇 每篇 十圓

★童謠……題目長短隨意
賞=若干篇 每篇 五圓

★實話……實際잇는일로서四百字原稿紙二十枚內外
賞=若干篇 每篇 十圓

★兒童作品……自由畵、習字、作文
賞=入選品에薄謝進呈

應募期限 十二月十五日까지

注意 應募作品은 如何한境遇를 不問하고 一切返還치아니함 原稿末尾에반드시作者의 住所姓名을 明記하고 封皮에新春文藝라쓸일

入賞作의 版權은本社所有

朝鮮日報社學藝部

新人短篇
餘剩說 (一)
金東里 作
崔根培 畫

하늘에 윤이 흐르듯한 오월 [illegible] 아침이다。 건너산영우에서는 이른 아침부터 뻐꾸기가 쌍울지어 울고잇다。

풀ー꾸르르르 풀ー꾸르르르!
풀ー꾸르르르 풀ー꾸르르르

『준비 다 됏거든 나서거라!』

화구(畵具)를 다 챙긴 재호(宰浩)는 화실(畵室)바그로 나오며 건너방을 향해 소리를질럿스나 대답이 업스니까

『철이 게 업니?』

한번 더 물어보아도 역시인끼척은 업고 본지 가죽도업고 세간도 그러케업는 빈듯한 집이매 자기의 목소리만이의외로 엄청스리 울렷슬 뿐이다。

그는 들고잇든 화구를 툇마루에 노코 뻐꾸기가 한참 걸세게 울어제끼는 건너산 영우를 바라보며 담배에불을 부처 물엇다。

풀ー꾸르르르 풀ー꾸르르르
풀ー꾸르르르 풀ー꾸르르르

권연 하나가 거의 다 타갈 무렵에야 머리를 하야케 깍근 철(哲)이 뜰에 나타나는것을보고 그는 피우던 담배를버리며

『어델 갓더나?』

물엇다。

한쪽 소년은 젊은 채로인신문과 전보한장을 내노으며 머리 깍그러 갓다가 이발소에서 배달부를 맛낫든것이라 하엿다

(금야 경성출발 정안)

전보는 재호의 예측대로 서울 누이한테서 온것이다。달포전에 역시 이 누님으로부터 정아(貞娥)가 병을 앓는다고 하며 한해동안을 학교엘 안가고 놀더니 금년 신학기가 되어도 등교를 하려하지안코 그냥 노려고만하니 이를 어찌면 조켓느냐고 편지가 왓든니 한달쯤 전에는 정아도 이대로 버려둘수 업고 자기도 외롭고 하니 정아를 데리고 오래비 잇는데로 도루 이사를 가구십은 데 오래비 생각은 어떠냐고편지가 왓섯다。

그때 그는자기도 언제까지한곳에만 살고잇슬것 갓지안코하니 찬성할수 업다는의미로 답을해보내든것이언만 그러지 한이주일이나 지나서 그제께는 이곳으로 이사를 온다는 편지가 왓섯고 오늘 또 이전보가 온것이다。 정아는 어서웃저 파수가된 누이의 외딸이엇다。

그는 천보를 가루 적어 툇마루에 노으며 철을 보고

『어저게 밤에 서울서 떠낫다는군』

하니까 그저게 그로부터 이에대한 이야기를 대강 들어서 아는 철은

『그러면 어쩔까요?』

하며 그 유달리맑은두눈과는 섭울후로 치떠그를 바라본다。

재호는

『머 어쩔게 잇나 어제께떠낫대도 다른 집도잇고 할터이니까 강경까지와서 메칠묵어오지안늘리구。』

하며퇴ㅅ마루에 노아두엇든화구를들고 이러서니 철은 또

『점심은 가저갈까요?』

못는다。

『차뒤거든 가직구。』

재호는 화구를 들고 철은점심밥을 메고 두 사람은 맨머리人바람으로 집을나와다。

백마강이 구비를 도는곳、푸른 물우에는 제비들이 가브여히 나르고 강물 양쪽에 버려진 넓은 모래人벌엔 힌 해비치 밀물처럼 넘실거리고 은하늘은 종달새들이 가루 마음듯이 소란하다。

이런데엔 그들은 흔히 그림을 그리는니보다는 돌을 주느라는둥 어쩌는둥 하며 갓스가에 그냥 어정대이기가 일수엿지만 그러타고 재호의 가슴에서 새떼와가튼 무슨자연의찬미가 이러나는것도 아니요 이마에 정히 주름살이활작 펴지는것도 아니다。

점심을 마친뒤 철은 화구를 끌러서 스켓취를 시작하엿다。

『무얼 그리려나?』

재호가 무릎도록 철은

『아까 주은 돌매일 그려 보렵니다』

한다。 주을때엔 그리 탐이나서 주은게 집에 갓다노코보면 언제나 그만 심심해지니까 오늘은 아주 이곳에서·그려보구십단것이다。 재회는 그것은그를이 돌매일을 주을때 모양 괴이(怪異)한 놈으로 끌른것이안이라 그 빛갈만 보고 주은까닭이라 하엿다。

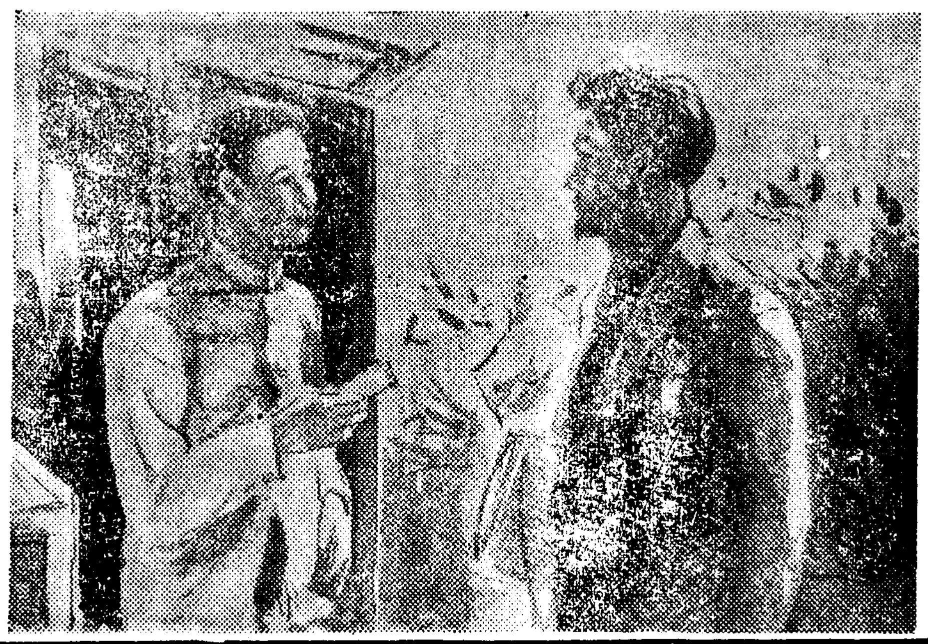

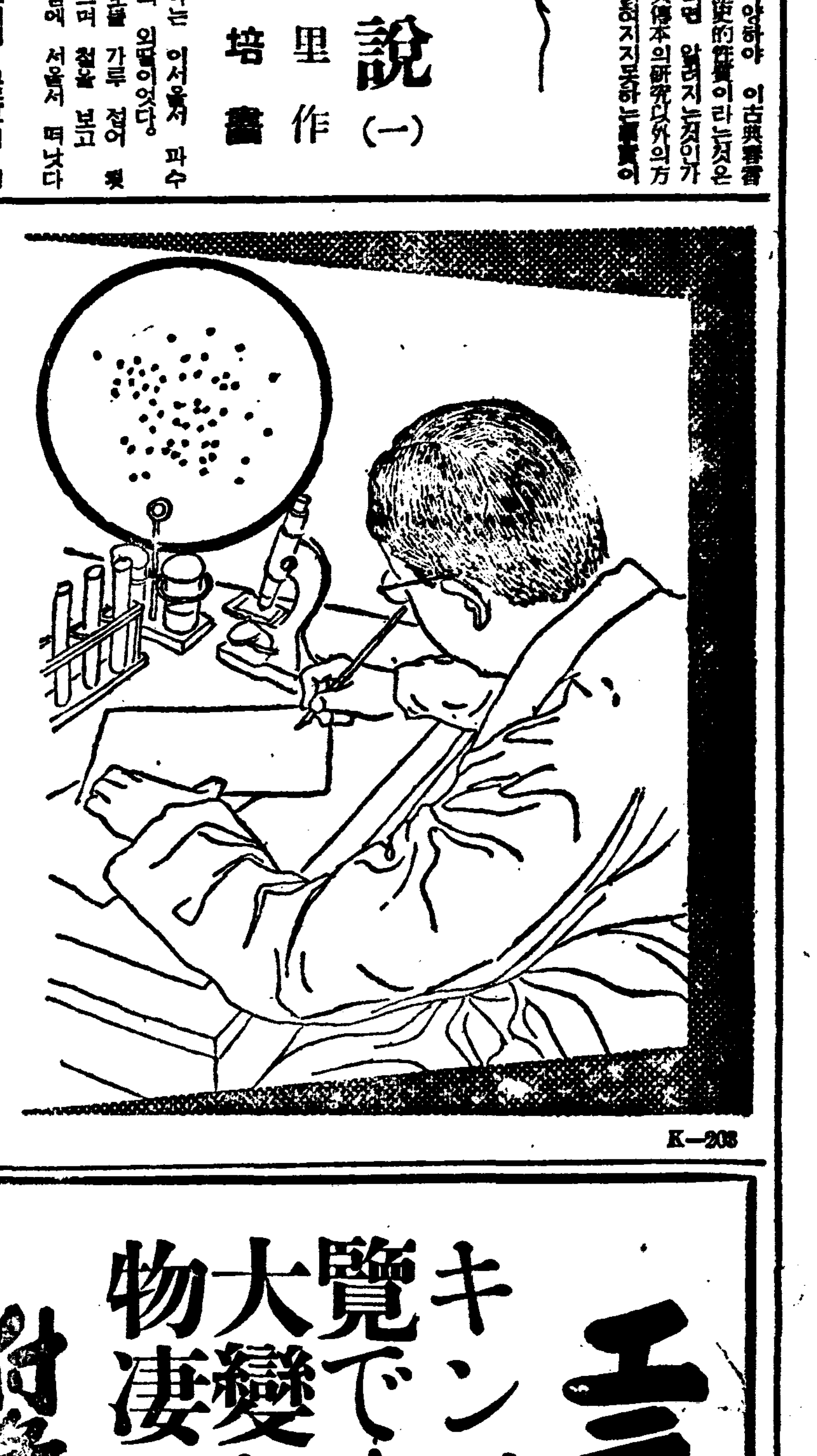

림질은 二重殺菌을 하여야만 근치됩니다

하로바삐 림질의병고에서 버서나서야될 여러분은 그병화근이 어느곳인가를 똑똑이깨달어주시면 지금까지 흐이사용하여오시든 치료법이 그얼마나 엉뚱하엿든가를 찰아실줄믿습니다

엇재 그러나하면內服藥(먹는약)=환약, 가루약, 물약, 주사약, 갑셀에든약들=을써서림질을 치료하시랴하섯스니 림질의병화근이 남녀국부에병균이들어가서 그곳에 홍집과병균을 만들고잇는곳이만큼 그곳을곳처야만 낫는것은 정한리치가 아니겟습니까

그러데도불구하고 약을먹어서 위장을통해가지고 약간의약기운이 오줌에석겨서 그곳에作用하면 얼마나들으면 듯겟스며 더구나그러한약기운으로는 죽기에는너무도 강한병균이며 또한여전히 홍집이나 잇슴으로도저히아물지안음으로 그러케들再發되는것이엿습니다

그러면직접환부에치료하는약이 몃다조흐냐하면그러치안습니다 즉 사람들조직이 살어잇는만큼 치료중병세와 병균이변하게되니 역시 지금까지수의직접화부 치료약(局所劑)으로는중분한효과를 엇지못하는것이엿습니다

의사전문의 림질근치약『부란오眼겐고ー류』는 이점을연구한결과 在來의국소약이 단일성능(單一性能)박게가지지못한點을 보충시켜 二重殺菌을하여서 속속드리 뿌리백힌림균을 모조리죽여버리고 몸전신에 퍼진때해독일엽이씻서내듯 곳처주는 世界的대발명의 림질근치약입니다

그러므로 하로바삐 림질을 根治시킬여러분은 조금도 주저마시고 本劑로 곳치로하시사 근치의기쁨을어더주십시요

뚜렷한 實例
갑싸고곳낫는것이 저를 살녀주엇습니다
●(咸興) 朴成龍

…早老하야 생활의곤난과싸우니나의平生은 평단하고 재미란도모지맛보지 예냇습니다 이러한나에게 림질에걸녓다는것은 참으로 청천벽력이엿습니다 집안의형편도 형편이려니와 나의신세로서 이병에걸닌것은 업는길은 마굴에빠진것입니다 병원에는 갈수업는형편이라 前에들지지안는 신문잡지에서 良藥을차저내기로결심하엿습니다 다 삿삿치들처 읽읽이읽어보앗스나 모다그럴듯하야 甲乙을가릴수업스니 김임등병아리입니다 적은돈으로 엇더케하면 根治를바랄수잇스랴! 藥고르기에방황하다가 섭지운에 띄인것이 부란오眼겐고ー류입니다 설명문을읽어내려가는중에 어느듯나의병은나은듯한감이생깃습니다 그만치 친절이 알기쉽게학문으로나실지로나 정당하다는것이 나에게확신을 만들어준것입니다 最初로 최후라하고 겐고ー류의一號와二號의중병을주문햇습니다 한두번치료에 (즉엇든고름이 쓰다저나와 오줌도차차맑어지며 고름도업서저서 다시금건강체로되게되엿습니다 이러케손쉽게집에서 곳치게된것도오로지 나의용의주도하야 혀된약에 속지안코 단번에겐고ー류를 골나냇뎌태이며 귀사의친절하신 지도에의한것이라고밋습니다

004226

두말업시

급성중으로 고통이심한분
늘再發되야 한탄하시는분
內服藥을 장복해도낫지안는분
아해를못나으시는분
림독성부인병을알는분

외사전문의 淋疾根治藥『부란오眼겐고ー류』로 二重殺菌을 하시면 무슨약보다도 단시일안에 自宅에서라도 간단히 根治되어버립니다

독신남녀때는 물론이요 가정생활을하시는분은 부부협력하시와 두분이가티 치료하여야되오니 남편께서는『겐고ー류』一號와 二號로 부인께서는 二號로 치료하시면 남녀가튼 건강에넘치는 행복을 곳엇지게는약입니다

百發百中으로 근치되는 겐고ー루

약한방울로 단 一分間이면 치료효과가 나타나는 겐고ー루는 직접 병화근에 작용하야 약기운은 몸전신에퍼저서 모든종세를 다 스러주며 더욱히 재래의 치료제가 단일성능(單一性能)밧게가지지안엇든것에비하야 二重殺菌作用을가지고잇슴으로 빈틈업시 淋菌을모조리죽여서 가정에서라도 아무염려업시 병원치료와 똑가튼효과를 나타내여서 간단히 근치되는약입니다 그러므로 급성중인분이나 만성중인분이나 본제의一號와二號를계속해서 써주십시요

약가 보급약(各號別) 一圓九十錢 ×七日分 二圓八十錢 이오며 송료를부담하고 대금인환으로도송부해드립니다

東京市芝區田村町十ノ一
現代理店 合名會社 河原商店
(振替東京三五〇一九)
★日東製藥合名會社製品★

エライ評判です

キング新年號を御覧ですか。トテモ大變な評判です。物凄い大賣行です

附錄が大評判です

キング新年號は附錄が一つは疊一枚に近い超大地圖＝

◎最新世界大地圖 表全面多色刷
◎支那全土並に附近大地圖 裏の一
◎歐洲現勢大地圖 裏の二

更に一つ書籍附錄

考へよ！そして偉くなれ

ヤンヤの大評判です。

本誌が大評判です

キング新年號は讀物の面白さ、記事の素晴らしさ、全然ものの値段の安さ、全く日本一です。

忽ち再版！大增刷

キング新年號は戰線でも銃後でも引張凧の大人氣！今スグお求め下さい

キング新年號 二大附錄共に 定價八十錢 送料九錢

賣切れては又と御手に入り難し、即刻御注文下さい。 大日本雄辯會講談社發行

自足自給의 域을 넘어
멀리 南北米、南阿方面으로
外國品凌駕코 輸出

皮革代用 레자ー ③

代用品 ㉙

레자ー는 旣報한바와가티 여러가지의 特徵을 所有하고잇스며 其用途는 各方面의 文化生活上에잇서서 업지못할 存在로되엿다 其中에는우리가 到底히 想像도할수업는 方面에까지 利用되여잇다 數年前까지는 不可能視되엿든 레자ー의 印刷도 可能하게되여 現在에는 製本用으로서 놀랄만큼 擴進되여왓다 또라카ー塗裝에依하야 美術的인 高級品도 續續 生産되게되엿다

레자ー의 未完成時代에는 全혀 皮革을 模倣하기에 全力을다하고잇섯스나 技術의進步와함께 其域을 脫出하게되엿다 數年前까지는 年年數十萬圓이나 輸入으로서 充當하든것이엿섯는데 今日에이르러서는 完全히 이를驅逐하고 도리혀 輸出을 하고잇는 現狀이다

滿洲國、中國、印度、南洋은 勿論 멀리北米、南米、地中海 南阿方面으로부터 歐米先進國까지도 日本製의레자ー가 活潑하게進出하고잇다 特히關稅障壁을 超越하야 中國、阿弗利加等에잇서서 獨逸品과의 競爭은볼만한것이잇다

◇……◇

現在의 레자ー製品은 技術의 進步됨과 相伴하야 英國의레키민會社 米國의데유폰 獨逸의 큐ー에엔會社等의諸社의 製品에比하야조금도 遜色이업스며 種類에 依하여서는 先進國을凌駕하고잇다 我國의 레자ー工業은 家內工業으로부터 群小工場이 亂立하여 骨肉相爭의 感이 잇섯섯는데 四、五年前부터 漸次로 合同整理의 氣運이 勃興되여 昭和十年八月에는 日本擬革、大日本레자ー、富士革布、朝日레자ー의 四大會社가 合同되여 共和레자ー의 出現을 보게되여 硏究로부터 製造販賣의 完全한 統制下에 年産額七百萬圓을 突破하야 我國레자ー産額의 八割以上을 所有하고잇다 그리고 또七百萬圓中에서 日支事變前에는 約卅%를 輸出하고잇섯다하니 놀래지안흘수업다

◇

皮革의 使用制限으로 因하야 레자ー는 從來의 使用範圍를 脫出하고 新分野를 開拓하고잇는데 무엇보다도 먼저 着眼되여잇는것은 레자ー의 洋靴이다

또 底革을除한 全部를 레자ー로서 代用시킬모양인데 벌서 百貨店等에서는 試作品의 注文까지 해노흔데도잇다

革代用品으로서의 레자ー는 其使用方法과 保存法만잘하야두다면 相當한 長期間에 亘하야 使用할수잇다 純綿布代用인 스테ー플・파이버ー製品의 洗濯에 獨特한 方法이잇는것과가티 레자ー에도 無理한 使用方法과 保存法이잇다

即椅子의것은 厚物을 書籍노ー트用에는레자ー크로ー스를 使用하는順序이며 레자ー는 完全히 防腐한것이나 其被膜이 耐水性인것이므로 糊料의水分은 容易하게 乾燥되지안흐므로 萬若腐敗한糊를 使用하게되면 레자ー의안을 腐敗케하고 那終에는 表面에 곰팡(黴)이가 發生하게되여 光澤을喪失하는 原因이된다 그러므로 糊料는 될수잇는限度에서 水分이 적은것을 使用할것이며 濕氣가 만흔데서 오래동안 放置해두면 布地가 늘러나기 쉽고 乾燥도 잘안되는 또 乾燥時는 아모조록 잘通風하는데다가 겹처노치말것이며 잘펴서 乾燥시키는것이上策이다

◇……◇

레자ー는 普通으로 四十야ー드를 一反으로 마러노흔것인데 될수잇스면 太陽의直射를 避하는 同時에 濕氣가업고 通風이 조흔곳에다 미리 薄板을 깔고 세워 노흔것이 조타 또暗室과 더운곳 濕氣가 만흔곳은 모두 禁物이나 理想的藏置法으로서는 華氏六十五度內外가 조코 또冬期嚴寒때에는 華氏六七十度內外가 조타 또使用時는 이러한곳에 다가 一日假量放置해두엇다가 使用하는것이 조타 以上으로서 大部分 家庭欄的解說가트나 要는이 非常時局에 際하야 레자ー에對한 充分한 理解를 一般에게 求하며 期待하는바이다

大小麥의 菌核病은 이러케防止하라
藥劑配合・撒布의注意

朝鮮內에서는 아직雪害로서大小麥의收穫激減을보지는 못하엿스나 그래도地域的으로 大雪이와서 大小麥이菌核病에걸려 損害를보는곳이적지아니하므로 積雪地方獨特한 其豫防法을 紹介하야 農家의實行을督勵하는바이다

一、藥劑名及調製法(四斗式石灰볼도ー液)

(1) 調合量 硫酸銅 一二〇匁(四五〇瓦) 生石灰 一二〇匁(四五〇瓦) 水四斗(五五立)

(2) 製法 큰통과적은통一個씩을準備하고 小筒에 硫酸銅을少量의熱湯으로溶解하고 所要의물의半量을加한後 다른큰통에다가 生石灰를너코 熱湯을加하야 充分히消化시킨後에 남은半量의물을加하야 石灰乳中에硫酸液을 徐徐히注入하고 攪拌하여製造한다

二、撒布方法 藥劑撒布는 雪의襲來前 即十二月初에第一回를行하고 其後數日을지나 第二回를行하는데 모두晴天無風한날을選擇하여야하는데 一回의撒布量은 反當大略一石二斗를標準으로 噴霧器又는簡易撒布器로 麥의莖葉은勿論麥의直下의土壤이 濕潤되기까지充分히撒布한다。 또石灰볼도ー液은 製造後여러날經過되면 效力이減少되므로 使用當日製造할것이다 簡易撒布器를使用하는境遇에는 噴霧器를使用하는境遇에比하야 工程은進捗되나 藥劑를浪費키쉬우므로 注意를要한다。

三、經費 藥劑代로서 反當一回分 硫酸銅三六〇匁(約七十二錢) 生石灰三六〇匁(約八錢計八約八十錢)가량 撒布工程은 두사람이 噴霧器이면一日二一三反步 簡易撒布器는約倍가량이다

江原道內의 玉蜀黍
實收八萬八千餘石

【春川】玉蜀黍는 一般에게한嗜好食物로되야잇스나 火田民같이겨우延命하는 細農民層에게는唯一한常食物로되야잇는바 江原道內今年의 收穫을보면 八萬八千五百九十石이나되야잇스며 作付面積은 三萬町步나된다고한다

原州棉花
出廻成績良好

【原州】江原道生産高의約四割三分이란出廻成績을보이고잇는 原州郡에서는 今春播種一、三三二町步로今年總收穫豫想高九二五、〇四〇斤에 責任出荷目標五〇萬斤이엿든바 發芽後旱魃과虫害로出廻成績을念慮햇섯스나 十一月中出廻成績을보면 벌써二十二萬斤에達햇스며 十二月中으로目標達成에邁進하리라는데 棉花代로支拂된金額도 約五萬圓이 農村으로흘러진모양이라한다

鐵嶺市協和會本部
定期市聯處理經過報告

【鐵嶺】目下全滿各地에서 開催되고잇는 協和會臨時聯合會를當鐵嶺市本部에서도 來六、七兩日間電業會社樓上에서 開催하기로去二十五日 市本部委員及各分會長의 協議로決定되엿는바 今番本會의會旨는 一切의形式을떠나 지난全國聯合會의宣傳工作強化及實績을強化함에잇스며 會議席上에서는 今春開催의定期市聯의前後經過報告를하고 議案으로서는定期市聯發生事象을 提出論議할것이며 各分會代表는 一分會서 二名以下로選出할모양인데 各界의 多大한 注目을끌고잇다 會議日程如左

第一日

一、本年度定期市聯處理經過報告

一、本年度全聯經過報告及感想 道廳工事務長

一、本年度市施政狀況說明 德本全聯代表 平田副市長

一、各機關代表方針說明及議案論議

第二日

承前日論議

養兎協會創立
購入과販賣를斡旋

農家의副業으로 現下 養兎業이 매우有望함에 不拘하고 이를指導할機關이업슴을 慨嘆하든 養兎同好人諸氏의 發起로지난三日午後三時 府內城北町會事務室에서 京城養兎協會를 組織하고 規則을 通過한後 役員을 選擧하엿는데

會長 朴殷祚 幹事 洪鐘琡 外五人

事業討議에들어가

一、飼育指導部
가、兎種登錄及血統書發行
나、品種改良及系統硏究
다、飼料及飼養硏究

二、製品硏究部
가、紡毛及紡織
나、毛皮加工及染色

三、購入販賣部
가、種兎共同購入
나、生産品及種兎販賣

、經理部
가、一般財政及書類에關한一切事務
나、宣傳及出版
다、講習會及品評會隨時開催

兎毛皮剝皮法

軍需의兎毛皮를 供出키爲한剝皮와乾燥에對한 秘訣이라고해서 一般에게 가장 만히實行되여잇는것을 들면 大略아래와갓다

即 剝皮法은 먼저 剝皮할수잇는가 업는가를 充分히決定한後 이래야하는데 未完成의것은 兎毛가빠저버리므로 大體로 봄에 出生한것은 十一月末頃부터始作하여야하는바 가장 適當한時期는 嚴寒一、二月로 치워짐을 따라서 兎毛가發達되므로써이다 剝皮의順序는 먼저後肢二本과 귀를자른後에 咽喉部動脈에 小刀를찔러 三分間피를뽑은다음에 後肢부터剝皮하야 頭部를 最後로베껴낸다 剝法한皮革은 脂肪이만히 부터잇스므로 小刀로잘 除去한다

張皮法은大體기리가 二尺가량이되면 幅은一尺即半分가량이므로 板에張皮할때 鼻頭에一本 그리고一寸五分以內마다하나식 一本식 못을박어 晴天이면五日間만 乾燥시키면充分하다

우리地方의 名産자랑 ⑪
高山乾柿의 今昔譚

全北支社 一記者

물줄기를타고 감나무 욱어진 일음모를山을 넘어서 맑은물이 고요히잠겨잇는곳을 차저드러가니 이곳이 이地方일홈을 말하는 龍潭이다 그넷날 龍이나려와서 물을솟기고 놀든곳이라 이용못타고하엿다는傳說이 지금까지 傳하여 오게되고 더구나 어떤감장사가 다리를쉬고 밥을 먹을여고하다가 不幸히도 빠저 죽게되엿는데 멧칠후지난後에二里나떠러저잇는 大雅里貯水池에 屍體가떠올으게되엿다고하야 地方民들은 神秘한곳으로 생각하는사람이만타고하나 常識에버서지는일이라 好奇心을가진 사람의說話에 不過한것이고 산과산이 서로얼키고잇는이곳에 맑고 시원한물이 잇게되지라 山水에 일종의傳說을 부치기조화하는 사적사실에 비추어그대로잇슬수업섯던것만은 想像할수잇다고생각하면서 운장산(雲張山)을아페다두고 大谷峰의단봉넘에마음을 일허버리고마럿다 옹긋중긋하게 서잇는 奇岩怪石을 감추고잇는 듯이 萬山紅葉으로 장식하고소삽한 가을바람이 지나갈때마다 외로운表情을 감추지못하고 가만히 내여다보이는 山勢는 小內金剛이라는 別名과가티 바다시 한감정을가지고 유심히 바라보는 우리들부르는듯한 늣김을주엇다 正午가 훨신지나서우리는 //고사리소//라는 별명을가지고잇는 龍潭里를 차저가게되엿는데 이곳部落民들의 生活亦是 근검과 평화그것뿐이다 山에서 나는 고사리를 꺽거다판돈으로 소를 사다고하여서 以上과 가튼 別名까지 엇게된만치 天然的 條件이 조치못한이곳에서는 勤儉과 節約으로써 이것을 補充하고 生計를 세워가는것이 歷歷히 나타난다 산자수명한이곳에서 작업에대한 흥미를가지고 생산에대한 歡喜를늣기면서 조금도 장식함이업시 平和와純情을 通하야 서로자기개성을 발휘하면서 사러가는생활이 얼마나 幸福일가하는것을 새삼스럽게느끼는同時에 自然의惠澤을밧지못하고 오히려 그것을맨들려고 努力하는 이곳部落民들에 瞬間의休息이라도 잇서주엇스면하는感을禁치못하엿다 (完)

(寫眞은 改良柿乾燥光景)

物價 (七日)

▲果實類

品名	單位	價格	
梨(早生赤)	三貫五	[illegible]	[illegible]
梨(明月)	同	[illegible]	[illegible]
溫州蜜柑	石油箱入	[illegible]	[illegible]
紅玉(鎭南浦)	四貫	[illegible]	[illegible]
同(大邱)	三貫	[illegible]	[illegible]
바나나(臺灣)	十貫色付	[illegible]	[illegible]
葡萄(간)	內地	[illegible]	[illegible]
同(마스캇)	岡山	[illegible]	[illegible]
梨(二十世紀)	內地	[illegible]	[illegible]
國光(大邱)	三貫	[illegible]	[illegible]
同(鎭南浦)	四貫	[illegible]	[illegible]
메론	一箇	[illegible]	[illegible]
柿(富有)	四貫	[illegible]	[illegible]

▲海産物

品名	單位	價格	
乾明太新(元山)	一駄	[illegible]	[illegible]
同(西湖津)	同	[illegible]	[illegible]
同(退潮)	同	[illegible]	[illegible]
同(前津)	同	[illegible]	[illegible]
北海道乾明太	一等	品絶	
同 小明太	一等	品絶	
同 猿面若目	百斤一等	品絶	
乾大口(元山)	百斤	[illegible]	[illegible]
同(北海道)	百斤	[illegible]	[illegible]
烏賊魚	百尾	[illegible]	[illegible]
生鱈	百尾	[illegible]	[illegible]
生明太	一箱	[illegible]	[illegible]
明太子	一桶	[illegible]	[illegible]
江原道新乾明太	一駄	[illegible]	[illegible]
生鯖魚(新入荷)	一個	[illegible]	[illegible]
生靑魚	百級	[illegible]	[illegible]

(京城魚會社調査)

▲菜蔬

品名	單位	價格	
松茸	百匁	[illegible]	[illegible]
百合	十貫	[illegible]	[illegible]
玉葱	十二貫入一個	[illegible]	[illegible]
白菜	一貫	[illegible]	[illegible]
土蓮	同	[illegible]	[illegible]
甘藷	同	[illegible]	[illegible]
馬鈴薯	同	[illegible]	[illegible]
玉葉	同	[illegible]	[illegible]
醋醬	石油箱	[illegible]	[illegible]
長大根	十個	[illegible]	[illegible]

▲家畜飼料

品名	單位	價格	
粉末配合産卵鷄用	一二五斤 一號品	[illegible]	[illegible]
同	二號品	[illegible]	[illegible]
同 中雛用	普	[illegible]	[illegible]
同 雛用	上	[illegible]	[illegible]
成鷄用四種配合粒餌	特上	[illegible]	[illegible]
同 三種配合粒餌		[illegible]	[illegible]
雛用二種配合粒餌		[illegible]	[illegible]
玉蜀黍	一〇〇斤(丸)	[illegible]	[illegible]
同	(中割)	[illegible]	[illegible]
同	(粉末)	[illegible]	[illegible]
高粱	(丸)	[illegible]	[illegible]
同	(粉末)	[illegible]	[illegible]
玄米	五斗	[illegible]	[illegible]
小麥	〃	[illegible]	[illegible]
大麥	〃	[illegible]	[illegible]
無砂糠	七五斤	[illegible]	[illegible]

▲家畜類

品名	單位	價格	
鷄	一貫	[illegible]	[illegible]
鴨	同	[illegible]	[illegible]
豚	同	[illegible]	[illegible]
生兎	百匁	[illegible]	[illegible]
生鷄卵	百個	[illegible]	[illegible]
鶉	十羽	[illegible]	[illegible]
蜂蜜	一罐	[illegible]	[illegible]
四季鳥卵	百個	[illegible]	[illegible]
豚毛(原毛)	百斤	[illegible]	[illegible]
同(撰毛)	一斤	[illegible]	[illegible]
雛	一羽	[illegible]	[illegible]
羽毛	一貫	[illegible]	[illegible]
雉	一羽	[illegible]	[illegible]
鴨	一羽	[illegible]	[illegible]

(朝鮮副業協會調査)

肩과腕이 아푸고…

나른해서견딜수업는 …이런때는

곳 トクホン을 부치십시요。무척爽快하게、藥이患部에 잘숨여드러서 아무리頑固한 肩臂痛이라도 금방깨끗하게낫습니다

● 肩臂痛 이 이러나는것은 더러운무근血液이 患部에滯留하야 그것이 神經을 刺戟하기때문입니다。그러므로 이것을 治療치안코 두면 더욱血行이不順하게되여頭痛과 眩暈、上氣、齒痛、結局은 무서운 腦溢血等 여러가지病을惹起합니다

● トクホン 으로 곳肩臂痛을 곳처주십시요。氣分이시원하야愉快하게일이進涉됩니다 トクホン은 清潔한 肌色의貼藥으로 舊式의膏藥과가티 醜한痕跡이남지안코 使用感이 大端히 爽快하므로 어데를가던지 大好評입니다。

其他、다음가튼데조타

神經痛・關節炎
로이마치스
打撲・挫折
齒痛・乳腺炎
胸痛・腰痛
各種의筋肉痛

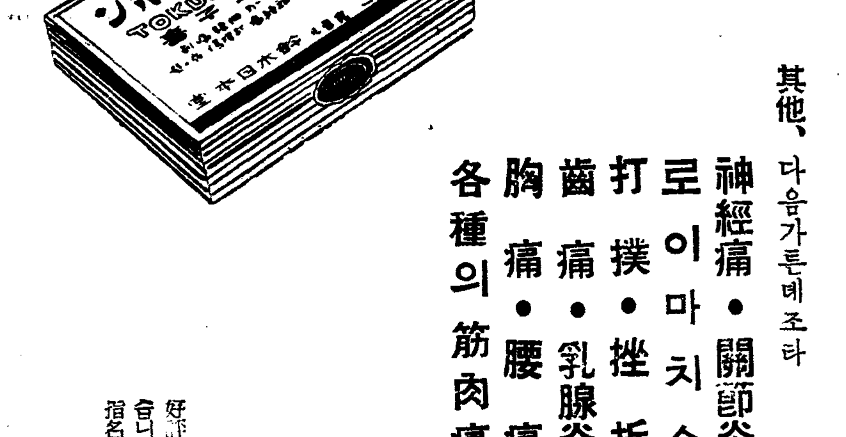

▼藥店에有함 二十錢・三十錢 五十錢・一圓 二圓・三圓

好評에따러 模倣品이 續出햇습니다。반드시 トクホン이라 指名하고사십시요。

發賣元 鈴木日本堂 東京市日本橋區馬喰町三、振替東京七七三一番

爽快한最新의貼付劑

トクホン
도구홍

家庭에꼭한병

面刀한뒤 거치러지는것을막고男性美를發揮한다

百合과가티 아름다운얼굴이 됩시다

肌色・白色

レートフード
레ー도후ー도

百卅萬圓豫算으로 一千名을더收容

施設따라선萬名收容도可能

小鹿島更生園擴張案

【全南支社發】 그설비와 규모에잇서서 세계제일로 자랑하는 전남고흥군금산면(高興郡錦山面)에 잇는 릐병환자수용소인 소록도갱생원(小鹿島更生園)에는 현재수용하고잇는 환자가 남녀오천여명인바 금년중에갱생원경상비예산은 칠십만원 임시비예산은이십팔만원 합계구십팔만원의경비로 동환자를 요양하야왓는데 명년도에는 일천명의환자를 더수용하게되엿다함은 기보한바어니와 현재 환자수용도지금건물과 설비로는 포화상태인관계상 새로건물과설비를 확장하여야될형편으로 자연신년도예산이증가를 보게되여 명년경상비예산일백만여원과 임시비삼십여만원으로도 도합일백삼십여만원이나는 거대한예산이되는데 동소록도는 면적일백사십구만여평인만큼 금후환자수용능은 일만여명까지도수용할수잇스나 그와가티인원을 증가할시에는 음료수난을 보게될것으로 적당한수도공사의 필요를 늣기게된다고한다

崇德校正式認可

全州教育界의朗報

【全北支社發】 재이세국민교육의 기치를들고 지금으로부터 약십년전 배은희(裵恩希)목사가 창설하야 이래 가진고난을 격고 판게당국자급 직원일동이 불면불휴의 노력을 거듭하여오든전주부내 숭덕학교(崇德學校)는교장박성근씨이하 직원일동이 제반설비를 확충하고 제이부교육회의후원하에 인가수속을 하엿든것인데 학무당국으로부터 십일월오일부로 정식인가의 하부를보게되엿다한다 장시일을두고 판게당국자들이 노력하엿슴뿐아니라 일반이 손꼽아 거대하던문제인만치 일반의기대는 더욱 큰바잇다하며 소학교확충게획과 아울러 제이세국민교육에 큰도움이되리라고한다

大田第五小學校 明年度에實現

【忠南支社發】 대전부에서는 총독부 초등학교확충게획에 순응하야 십사년도에 제오소학교를 신설할게획으로 소요경비 십오만원을 게상하야 총독부에신청중인데 기채(起債)이가도 나올것으로보이며 명년도에는 실현되리라고한다

古鐵等廢品統制 廢品回收協會組織

【海州】 황해도당국에서는 전시체제하에잇서서 고철(古鐵) 낡은고무 헌배 기타의 폐품회수의중요성에비치어 당업자의 연락통제와밋 이익의 개선을도모하는동시에 중요자원회수의철저를 기하고저 황해도폐품회수협회(黃海道廢品回收協會)를 설립준비중이엇는데 요지음 그설안을어더 오는 열이튼날오전열시부터 도청회의실에서 도내업자 일백이십구명이모혀 폐품회수협회 창립총회를 열기로되엿다 그런데동총회에서는 규약의제정 평의원의선거와 밋소화십삼년도 수지예산급 회비증수규정등을 심의결정할모양인데 각업자의 일개년 취급고는 약팔십만원에 달하리라한다

保寧傷害致死犯 畢竟檢局에送致

【保寧】 기보=지난이십일오후여명지경에 보령군청소면 진죽리(保寧郡靑所面眞竹里)문봉철(文鳳哲)방에서 그동리사는 이운경(李云京)(二三)이가 사소한일로언쟁끄테 동면장곡리(長谷里)사는 김용옥(金龍玉)(三一)을 발길로복부를 면찬것이 중상되어 홍성(洪城)도립의원에 입원치료중이다가 지난이십팔일에 필경사망하게되자 지난일일 보령서이(李)사법주임이 추원(萩原)공의를 대동하고 현장에 출장하야 시체를해부한결과 필경은 상해치사로 판명되여 가해자인이운경은 취조를마치고 일건서류와함께 지난육일 홍성검사분국으로 송치하엿다한다

水底網漁船沈沒 三名死

【三湖】 지난삼일새벽 삼오하일을 출범한 함남삼호읍신성리(咸南三湖新成里)박영선(朴永善)의 소유인 수저망어선청환(潮盛丸)은 어장에나가 명태를 만재해가지고 드러오든중 삼호해변에서약 삼천메톨되는 압바다에 왓슬때 갑자기 폭풍이불어와 그만풍랑에부대기여 배는 물에침몰하게되자 어부들은 죽을힘을다하야 헤여옴겨서 부근해변으로 들어 [illegible] 불어서여 겨우구조되고 세명은 무참히도익사하고 마럿다는데 상황하얏두에는 곡성이창천하엿다고한다

溺死者住所氏名
洪原郡湖南面新成里 鄭元雙(二六)
城津郡鶴南面日新洞斜陽村 金炳喆(三二)
上同 金順善(三〇)

賭博團一網打盡

【新義州】 신의주부 노동정수목(?) 片岡原)방에서는 매일저녁도박을 한다는소문이잇서 신의주서에서는 지난삼일밤 전기집에입검한바 아닌게아니라 여서명이모혀 안저화투를 시작하는현장을잡어 취조중이라고한다

老人괴롬안老人

餘生두고每年石炭한톤을寄附

平壤李洞稷氏의溫情

【平南支社發】 불상한노인들에게 보내는 노인의온정—평양부기자리뒤 「저언덕을넘어서」 기림리(箕林里)사십번지에잇는 평양양노원(養老院)에는 현재유십세이상구십사세의고령자까지 삼십오명의노인이잇스나 경비의여유가 충부하지못하여 계우가다 칭출때 만족할만한온기조차 취하지못하고잇슴을 우연히지나가다 시찰한평양부 경제리(鏡齋里)이동직(李洞稷)(六七)노인은 자기독언을하여 간신히가정을 유지하는형편임에 불구하고 노인의연로로서 자기가생존한동안은 매년한노인의 석탄을기부하겟다고 얼마전 신이하여 경영주 로교와 동원의노인들은 「빈자의일등」을크게감격하고잇다 (사진은 이동직씨)

釜山鎭、赤崎間의 臨港鐵道不遠敷設

百萬圓의鐵道會社도創立

【慶南支社發】 부산부 적기반도(赤崎半島)에 안긴 적기만매축지 일대에는 각종공장이 들어안저 점차공업지대로 화해가며 또한장 큰공장이 늘어갈예약이되여잇서 동지대를 관통하는임항철도의 필요는 대부산건설상하로라도 유예못할정세에 노혀잇섯는데 이에부산의사업가 지전좌충(池田佐忠)씨는 그필요를통감하고 총독부에 부산임항철도주식회사 설립에 편한 철도부설신청을 하얏든바 얼마전그면허를바덧고 또한철도대신으로부터도 허가를 바덧는데 동회사설립에 압서서 부산상공회의소입석(立石)회두와 박간(迫間)번영회장양씨의 공동주최로 지난오일부산 상공회의소 루상에 다 부산유력자백여명을 초집하야 동철도부설에 대한간담회를 개최하얏다 그런데 동철도는 부산진을기점으로 범일정(凡一町)을지나적기통(赤崎道)오정목에 이르는약오키로간에 달하는 임항철도로서 이철도개통과 더부러동선연선에는 큰공장이 들어안게되여 연선일대의 경제적발전을촉하게 될것이며 경부본선과 부설중의 동해안선밋중앙선 개통에따라 이적기만일대는 대화물의 집산지가될것이라하야 임항철도의 사명은중차대하다고한다 동철도를경영하기위하야 자본금 백만원의임항철도주식회사를 설립하기로 되엿고 그회사의연수송화물량은 약팔십만돈으로잡고잇다 여하간이철도가 개통되는날에는 동지방의 발전은괄목하게될것으로 일반의기대가크다고한다

照明彈

◇ 방범망(防犯網)의 강화에따라 절도방법도 점차로교묘

◇ 전남여수(麗水)출생 김현수(金賢洙)(二六)라자는 여관에 투숙하면서 객방숙객의 금품을 교묘하게훔친것이발각

◇ 주궁을하고보니 훔친여자옷을 입고 밤이면 못남자를 낚구엇다는 구악까지탄로

◇ 취소경편도 그범행바뻔에는일경(元山)

書堂을講習所로

現在書堂數四百八十餘個所

江原道의積極方針

【春川】 현재강원도내의 서당이 사백팔십삼개소로 그중개량 된것이 사백십개소에 취학하는아동이 무려 구천칠백십륙명인데 당국으로서는 서당중우수한것을 점점학술강습회(學術講習會)로 만들방침이며 현재 삼십개소의 학술강습회에 이천여명의 아동이 취학하고잇다 이제이서당의 상황을 군별노보면 다음과갓다고한다

	書堂數	兒童數
春川	一三	二五七
麟蹄	一四	三一二
楊口	一〇	一七四
淮陽	二五	四二三
通川	二八	三六二
高城	四三	一、〇七〇
襄陽	四六	八二五
江陵	四四	五九七
三陟	三三	一、二一三
蔚珍	—	—
旌善	一	一三〇
平昌	六	二四〇
寧越	九	二四二
原州	一一	三八五
橫城	三九	五六三
洪川	二一	四五三
華川	一七	二八六
金化	四〇	八一七
鐵原	三〇	六〇一
平康	四二	八〇七
伊川	一一	五九
計	四八三	九、七一六

一生을救濟事業

全財產을社會에

碧潼金炳官氏의特志

【碧潼】 평북 벽동(碧潼)김병관(金炳官)(六七)씨는 일족이 예수를 독실히밋는 신자로서 그일생이 오로지 도덕적 생활이여서 실로성옹(聖翁)이란 칭호를 밧엇다 더욱이 씨는 자수성가로로혼 그재산의 대부분을 밧처사회와 교회를 빗나게하는반면 그는 가난한몸으로 박구어 이것으로서 만족하야 금일에이르럿든바 불행하게도 그는 꽤 심지세를 일기로 지난일일 이세상을 고요히 떠나고말엇다는데 실로 사회적으로 교회적으로 한기동을 일허버린결이라하야 일반은 애석하여 마지안는다는바 씨는 남달리 동정심이 만허 불의에 변을 당한 이와 빈곤한이를 구제하는것은 마치 자기 본분인듯이 여여 공공사업으로는 당지 사립신명학교(私立新明學校)와 유치원(新明幼稚園)에 허사한 물질적 공헌은 동학교들에 씨의기념비가 그아름다움을 여실히말하고 잇거니와 씨의사회사업은 갈수록빗나 당지의 급설부이던 상수도(上水道)를위하야 일금천원을던저 그시설을완성케하야 오늘날 그의 혜택이 크다하며 일즉이 신명학교교사신축비로 유백원 예배당건축비로 삼천삼백원을 희사하여 그두곤건물을 일우엇스며 당지예수교회에 논두천평 밧삼천평(時價一萬五千圓)을 밧치여 오늘날 그교회는 튼튼한반석에 서잇게되엿는데 금번씨가 임종시유언으로 자기재산전부인 논천평 밧만평(時價五千五百圓)현금 백원이상을 벽동예수교회에 밧치고 신명학교채권 일백유십원을 탕감하엿다는데 일반은그를 찬미하여 마지안는다는바 씨는 심명의 유손이 잇스나 약간의 재산으로 그자손에게 분배하엿슬뿐 그 재산의 대부분은 오직 공공 사업에만 쓰고 최후에는 단돈 백원까지 밧치엿다함은 성옹김병관씨의 특지가 아니면 볼수업는 일이라고한다 (사진은 김씨)

假刑事檢擧取調

【新義州】 경성부화원정(京城府花園町)이십이번지에 본적을두고 신의주부 미륵동양시통로(新義州府彌勒洞楊市通路)에현주하는 이춘길(李春吉)(二二)은 취직을위하야 십여일전 현주소에이주하여왓스나 포부의 취직은뜻대로되지안허 지난삼일밤 양시들로를 통행하는지나인을 붓들고 자기는신의주서의 형사인데 몸검사를하라고 수작하는중 진짜경찰관에게 붓들려 목하신의주서에, 검거추조중이라고한다

木工對主人紛爭

日給制改正問題로

平壤署에서調停中

【平南支社發】 중론쇄하기로 유명한 평양가구상주인들과 목공들사이에 도급제—평양의 목물제조업의 주인 즉가구상—이십여명으로서 조직된 평양목물조합(平壤木物組合)에서는 그종업원 즉 목공들의 임금이종래 청부제(請負制)로되여 잇든것을 불합리한 점이만타하야일급제(日給制)로 개정한다는통을 얼마전에 발표하고 직공들의일급을 최고이원오십전부터 최저일원오십전(견습생은일원이십전)까지 각기개별적으로 정하야표시한데대하야 일백팔십명 목공들로서 결성된 평양목공조합(平壤木工組合)에서는 즉시 위원회를열고 협의한결과 대체로 일급제로 하는데는 별이의가업스나 개별적으로 노구의 일급을 얼마로 한다는점에는 주인측과 의견의 큰차이가잇고 더욱이나 매월두번의 공휴일과 방호단일로 일을쉬는날의 일급도 지불할것이라는것을 주창하고잇는데 주인측은 자기네의 정한것외에는 절대로 돌울수업다고 완강히주창하야 작업은 계속하는채로자사이에 보이지안는 알륵이흐르고잇다 이문제에대하야 평양서에서는 쌍방의 주창을드러가장 타당한점에이어서 노자협조하야 타협을 하도록 적극적 조정을하고 잇는데 이번의 분쟁이 양조합사이에 최후의 분쟁이 되기를 당국자들은 기대하고잇다

假벙어리에極刑

大邱覆審에서無期懲役을言渡

【慶北支社發】 범행이후경찰서에서 제일회심문까지는 서슴지안코말을하던사람이 제이회심문이후벙어리노릇을하야 만심원동안을 미결에잇다가 지난시월에 부산지법원에서 무기징역의판결을받고 공소해온 살인강도사건의피고인 김덕용(金德龍)(四七)에 대한 재이심공판은 지난 유일에드디어 대구복심법원에서 오전열시 제일호법정에서 삼택(三宅)재판장과 궁정(宮井)검사로 개정되여 대업업는심리가 진행된후 검사로부터 일심과 가티 무기징역의 구형이잇슨후 좌좌목(佐佐木)변호사로부터 무죄변론이잇섯는데 그판결언도는 비상한주목을 끌고 지난 유일에드디어 대구복심법정에서 오전열시 제일호법정에서 괴이한 사건의 공판이 열게되엿다 방청객은 밀려들어 법정이긴장되여가운데 피고가 출정하야 오정재판장으로부터 일심과가티무기징역의 판결언도를 하엿다고한다

兒戲로判明

旭町大火災原因

【元山】 지난오일 부내욱정(旭町) 촌곡상점(村谷商店)뒤에잇는 동상점 그물창고에서 돌연불이나서 일시대소동을 일으킨사실에대하야 그밧회원이을 극력조사한결과비로소 아이들의 석냥갑이 작난으로 열어난것이 판명되엿다 그날동창고겻헤서 조선씨의어린아이들을데리고 병정(兵丁)노릇을 하느라고 종이를마려 포탄을만들어가지고 그것을폭발시킨다고 석냥갑이를 터뜨려 그만석냥한갑이 모두켜지면서 점화하엿다는바 그호손해를조사한결과에의하면 의외에도 사만원에 달한다고한다

長篇小說 林巨正【187】

洪碧初 作 金熊超 畫

평산쌈 (二八)

서림이가 그사람의 부어노흔 첫잔을 먼저먹고 다음잔을 부어서 그사람을 준뒤 한차례 두차례 술잔을 넘방 돌리는중에

「성이나 서루 알구지내야지 섭이 구어요」

하고 비로소 그사람의 성을 물어보앗다

「제성은 권가올시다」

「권서방이야 내성은 아우?」

「네 압니다」

「내가 가서 주인한두 이야기할때 권서방이라구 말하면 주인이 알겟소?」

「사랑에잇든 권가라구 말씀해두 아시겟지만 제일홍이 개마치니 개미치라구 말슴하시요」

「최서방이 주인의 대리 잘보는걸 좋은대루 가서 이야기하리다」

서림이의 뒤하는말을 권가가 듯고 잠자코잇서서 서림이는 다시

「주인의 팔라는 집을 잘팔구 주인의 바드라는 빗을 잘바든저두 무편하지만 그보다두 주인의 사랑하든 기생을 주인대신 사랑한다니 대리를 그러케 잘보기가 어듸 쉽소」

하고 자기말에 주를 달고 우섯다

「그런이야기두 가서하시는게 조치만 꼭 가서 이야기를 해주서야만 될 일이 한가지잇습니다」

「그럼 또 무슨이야기요」

「좌포청에서 벌혼주인을 잡으러 나오든날 포교들이 남소문안 사랑에 와서 직히구잇섯지요 그때 최가놈이 포교들을 치혓든 모양이에요 지금 포교들을 파 상종이 쇠 잣읍니다 내 눈으로 보지못하엿지만 포교네 놈하구 오하제 의를 모앗단 말까지 잇습디다 하여튼지 그 놈이 두집보기하는건 의심업는 사실입니다 절로도인이그 놈을 밋다가는 큰낭패를 볼른지 몰으니까 이건 꽉 가르치두 몰으니까 서이야기할시오」

「그거 참말 맹낭한사람이구려」

「일홈이지요 죽일놈이지요」

「국밥놀소리 들어서 잣우」

큰 구리수치에 하나가득히 내온 술이 어느사이 다 업서저서 권가가 주전자 뚜껑을 놀르고 딸은 마지막 잔이 반잔 될까말까하얏다

「반잔두 못됩니다 그대루 잡수시지요」

「안주배 더 내오라지」

「저는 더 못먹겟습니다」

「술이 김치못하구려」

「어듸 먹을술 압니까」

「그럼 이거나 마저 자시구 일어납시다」

「아니 잘수십시요」

「사양말구 어서자시우」

잔이 끝은 마지막잔을 권가를 먹인뒤에 서림이가 몸에 지니고다온 잔용솔것으로 술갑을 치러주고 술집에서 나와서 권가를 작별하고 남대문안 객주로 나왓다 김선달이 어듸 나가고 업서서 서림이가 혼자 방에 들어 누어서 가만이 생각하야 보니 한온이의말을 듯고 최가에게 가서 주인하얏다면 무슨 봉변을하얏슬지 몰으고 또 자기가 사람이 데면데면하야 최가에게 행지를 알켯더면 당은 재정이 생길는지 몰을것을 주인도안하고 행지도 안할것을 다행하얏다 서림이가 천장을처다보고 누어잇는중에 밧게서 김선달의 목소리가 나더니 바로 와서 방문을 열고 드려다보며

「수무시오」

하고 물엇다

「아니」

하고 서림이가 일어 안즈니 김선달은 방에 들어와서 마주 안즈며 곳

「영부사댁 도차지 손동지를 가 서보구 이야기햇지요」

하고 말하얏다

「그래 이야기가 엇더캐됏소」

「손동지말이 그런일은 정경부인께루 말슴 드려보내면 제일 속한데 사십동은 언에 바처야하구 그외에 자기하구 시녀들하구 논하먹을 군돈이 잇서야 겟스니까 적어두 오십동을 주어야 일을 해보겟다구합듸다 말은 그러치만 손동지가 속어 컨권한까닭에 정경부인이하구 반분할려는지두 몰으지요」

「이제 오십동만 구처하면 일은 돼구려 김선달이 다구처해수겟소?」

「내손에 잇는건 어떠투 업구 동대서취(東貸西取)하면 삼사십동이나 주어모을수 잇슬께요」

「내가 오늘 문안에 들어가서 이십동을 한군데 말해노코 왓는데 꼭 될른지 몰으나 내일식전에 차지러보내게 삯군하나를 어더주오」

「집의 심부름꾼을 보내시구려」

「상목을 준다는사람이 혹시 내뒤를 따를른지두 몰으니께 누가 보내는지 몰르게 사람을 보냇스면 조켓소」

「만일 상목뒤를 밟브면 누가 가든지 매한가지아니요」

「그러키에 상목을 찾거든 그걸 이리 가저오지말구 바루 영부사댁 도차지방으루 가저가랍시다 이십동을 보내구 내구 삼십동은 나중 보내면 되지 저바렵해 주어보내면 되지안켓소」

「당세 제갈량이가 어련이 잘 생각하섯겟소」

김선달은 서림이가 일을 귀신가티 잘 료량하는줄 아는까닭에 딴말을 더하지아니하얏다

必讀 肺患 診斷常識

…당신은…
●약간기침과 담이나오지는 안는가
●三十七度二三分의熱이每日午後부터 夕刻에걸처서 나지나안는가
●盜汗과 不眠이 繼續되지나안는가
●어쩐지 몸이무겁고 背痛도나고 食慾不振의 날이繼續되고 動悸가나고 숨이갑브고 역개결리고 가슴이 아프지나 안는가
…이것은肺病初期의症狀입니다…
●기침이 만어지고 담이 만코 때로血線이 석기지나안는가
●食血과 喀血이 더하고 顏色이나빠지지나안엇는가
●每日三十八度가차운 熱이나지 나안는가
●頭痛、不眠、喀血、盜汗、便秘、가튼 苦痛이업는가
…이것은肺病의第二期症狀입니다…
그러나 悲觀마시요 正當한療法으로 肺病은! …治療된다……
…正當한療法…
肺앞는이는 只今곳 「朝鮮日報에서보앗소 冊보내시요」라고記入한 葉書로 左記의곳으로 보내시요 無料로 金藥을 無代로해서正當한 治法을가르킨 !!肺病治療의要理、와 寺傳秘方公開!!光明のあなたへ의 二冊을
無料送呈
다니한 빨리이 가르침으로 肺病 肋膜炎을 征服하라
大阪府布施市 功德山 德林寺

리ー도式
돈버는機械
五合의쌀이 八升의菓子가된다
(申請次第見本送呈)
釜山府寶水町一丁目 城野製作所

新人披露盤 流行歌
눈물의春情 紅燈街의女 李寅權 徐鳳姬 12191
民謠 꼴망태牧童 님前화푸리 李花子 12190
映畫 無情 主題歌 無情 崔南鏞 영채의노래 張世貞 12192
004227
오-케-레코-드

慢性・急性 淋疾에 ネオヂリン
定價一圓・二圓・五圓・十圓
各地有名藥店에잇다
製造元 京城府本町四丁目 山本回生堂製藥所
朝鮮總代理店 株式會社 木村藥房
弊店은安心하고求할수잇는藥品賣藥卸問屋이다
攝生法

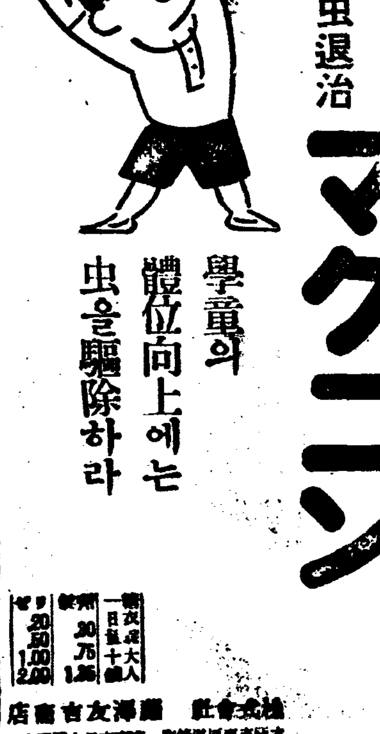

虫退治 マクニン
먹기쉽고・잘듯고・해가업나
學童의體位向上에는 虫을驅除하라
株式會社 藤澤友吉商店

朝鮮 菊正宗
正品正價 品質本位
非常時克服!
長期戰下の保健!!
本嘉納商店

石井小浪
全日本舞踊界を席捲する石井小浪とその一門の新作舞踊!
新作舞踊發表會 8日
之ぞ黃金座が誇る空前絶後本格的アトラクション
◉司會・ニュース・漫談 黑田雅子
黃金座
パラマウント超特作 監督 ジョジ・アーチエインボー 金髮騷動 エレヌワ・ウイノトニー・リン・オースアナン主演
日活多摩川明朗篇 監督 春原政久 典藥御出勤 潮萬太郎・村田知榮子・高木永二・近松里子共演

12月8日より 若草劇
それは夜更けて
鶯 うぐいす
待望の「冬の宿」に次ぐ豐田四郎監督の傑作
杉 高尾光子 寬子 來演
舞踊・獨唱・寸劇

新米의檢查標準 嚴選主義를採用

查定會議五日부터開始

新米檢查標準查定會議는 지난五日午前十時부터 赤十字社本部에서 山本穀物檢查所長 兪鎭下에 開催하엿는데 左記諸事項을附議하엿다

◆聽取事項

一、國民精神總動員實施에伴한物資의 消費節約과 貯蓄獎勵에關한 實踐狀況

二、穀物의出廻、檢查狀況及貢品位

◆協議事項

一、玄米檢查에잇서서 이것을合格시키기爲한制限米의 混入限度에關한件

二、正租及玄米各等級에許容할赤米의 混入限度及 玄白米의夾雜物의 制限에關한件

三、檢查能率을 增進시키기爲하야 取할方策

三、布袋入白米에關한 等級證印과 支所記號及 商標等의 表示方法에關한件

또今年度의 檢查標準은 大體로前年과가튼程度이나 夾雜物制限米의混入은 嚴選主義를採用하고 調製向上에다가 重點을둘方針이라한다

第一日은 五日에繼續하야 山本所長兪鎭下에 營業者에對한 諮問事項을附議하엿다

(一) 檢查標準에關한件

(二) 白目大豆의 格差를如何히定하나

(三) 正租及玄米의 各等級에許容할赤米의粒數及玄、白米의挾雜物制限에關한件

以上三項中 白目大豆의格差는一叺當十五錢引上으로 決定하엿다

또七日은 任意事項

(一) 原料正租의 制限米防止에關한件

(二) 地元檢查員에 對한 監督出張檢의 聯絡에關한件

(三) 再檢查와 調製點의 獎勵에잇서서의 容量에關한件의三項을協議하고 檢查全般에對한 具體的細目을 協定할豫定이라한다

正租共販數量 〔昨年十一月 至本年九月〕

八百六十八萬二千叺 全檢查數의二割六分

正租共販에 關하야서는 最近特히 普及徹底化되어 自由取引界에 重大變革을 齎來하는것이라고 論議되고잇는데 農務課에서 調查한바에 依하면 昨年十一月부터 本年九月末現在까지에 共同販賣에 附한正租는 總計八百六十八萬二千四百四十四叺으로全檢查數三千三百五十一萬五千六百三十二叺의 僅二十六%에 지나지못한다 地方別로보면 慶北은六八%가共販에 依하야 取引되고 忠北은 五三%四 平南은 四五%五로 京畿道는 僅히一五%二에 지나지못하는 狀態이다 또 農會、產組、金組別로보면 如左하다

	共販數	總計에對한%
農會	[illegible]	[illegible]%
金組	[illegible]	[illegible]%
產組	[illegible]	[illegible]%

그리고 現在共販에依한 影響이 甚大하다하는것을 右의數字는 年內을通한 平均率이나 季節的으로보면 秋收期에잇서서의 取引繁忙期에는 中小農業者는거의 共販에依하고잇고 大口物인地主正租는 共販에依하지안코 閑散期에 取引되는 關係로 全體量適한 數字에잇서서는 共販率은적으나 實際取引에잇서서는 相當히 큰影響을 주는것이라한다

이제 各道別內容을보면 如左하다 (單位千叺)

	農會	金組	產組	合計
京畿	[illegible]	[illegible]	[illegible]	[illegible]
忠北	[illegible]	[illegible]	[illegible]	[illegible]
忠南	[illegible]	[illegible]	[illegible]	[illegible]
全北	[illegible]	[illegible]	[illegible]	[illegible]
全南	[illegible]	[illegible]	[illegible]	[illegible]
慶北	[illegible]	[illegible]	—	[illegible]
慶南	[illegible]	[illegible]	[illegible]	[illegible]
黃海	[illegible]	[illegible]	—	[illegible]
平南	[illegible]	[illegible]	[illegible]	[illegible]
平北	[illegible]	[illegible]	—	[illegible]
江原	[illegible]	[illegible]	—	[illegible]
咸南	[illegible]	[illegible]	[illegible]	[illegible]
咸北	[illegible]	—	—	[illegible]
合計	[illegible]	[illegible]	[illegible]	[illegible]

鐵道沿線滯貨 約二十萬噸

◇…大部分이新米

鐵道局管內 各線鐵道沿線에 滯貨中인 貨物은 現在約二十萬噸가량이나되는데 昨年이때의 滯貨三十萬噸에比하면 훨신 減少된것으로 大體로 年內에모두 消化될것으로 보고잇다 滯貨의 大部分은 新米인데 米價가 別段變動이업스므로 그다지 擾亂할것갓지는 안타한다

朝鮮의小運送統制 大體로全部免許

成績보아不充實한것은併合

鐵道局의統制方針!

鐵道局에서는 明年度부터 懸案中인 小運送營業의 免許制를實施하기로되어 方今 그調查準備를서두르고잇는데 現在 朝鮮안各鐵道沿線에잇는 小運送店은 一千三百餘個로 이것을 全部免許하게될것인가 或은 整理를하야 그 數를 주려서 免許하게될것인가에 對하야 業者들은만흔 焦慮를하고잇는터이다 그런데 鐵道當局者의 이야기를드르면 旣存營業者는 大體로 全部를免許하야 優先權을 주기로될모양이라한다 그리하야 漸次그成績을 보아서 不充實한것은 併合統制를하게될는지도 알수업다한다

非合同全員免許目標 委員會組織코研究

運輸同盟支部長會議

朝鮮運輸同盟會支部長會議는七日午後二時부터 太平通府民館集會室에서 開催한바 出席員二十人이엇고 李康仁會長이 議長席에就하야 左記諸件을 附議討議하엿다

◇附議事項

一、運送店開放에關한經過報告의件

二、免許制에關한件

가、委員會組織의件

나、委員會規則通過의件

다、委員委囑의件

三、銃後聯盟結成의件

四、國民精神總動員朝鮮聯盟加盟의件

結局免許制에 對하야서는 委員會를組織코 充分研究하야 非合同全員의免許를 目標로邁進케되엇다한다

東洋燃料會社 設立認可申請

會文炭鑛界務金桂祚氏를 中心으로한 『孚연』(助燃劑)의販賣를 目的으로 設立準備中인 東洋燃料株式會社(百萬圓全額拂込)는五日 總督府에 資金調整法에依한 認可申請을 提出하얏는데 日本燃料會社는 現在營業中이므로 結局 認可되리라한다

地方景氣反映 金聯資金潤澤

朝金聯의 本年上期以來의資金狀況은 朝鮮內地方經濟의 躍進好轉을反映하야 자못順調를繼續하고잇는바 資金需要期인 新年期에들어서도 資金은 潤澤을繼續하야 十一月末로 殖銀預金이 一千四百萬圓을 突破하고잇다 前年의 歲末에는 反對로殖銀借入金이 一千五百萬圓에 達하든 狀況에잇든 點으로 보아 資金的으로 四千萬圓의 餘力이 생긴것이다 이것은 貯蓄獎勵의 效果 地方景氣의 反映으로보인다 또 當面米資의 需要가잇스나 今年은低資配定額으로 百三十萬圓이 增額되고 共販의 普及도잇서서 繼續潤澤한 狀況을持續할것으로 보인다한다

金組特別低資

四千六百餘萬圓

全朝鮮金融組合의 十月末의特別低利資金 貸付金은 四千六百五十八萬圓으로 前年同期에 比하야 四百六十九萬圓의 純增을 보이엇는데 그 內容은 如左하다

	貸付人員	金額 千圓
自作用土地購入資金	[illegible]	[illegible]
肥料購入資金	[illegible]	[illegible]
購牛資金	[illegible]	[illegible]
米穀應急資金	[illegible]	[illegible]
店舖及住宅設備資金	[illegible]	[illegible]
負債整理資金	[illegible]	[illegible]
水害復舊資金	[illegible]	[illegible]
其他農村振興施設資金	[illegible]	[illegible]
合計	[illegible]	[illegible]

日本產金決算

日本產金振興會社는 十二月末로써 第一期決算을 마감하고 來年二月下旬 或은 三月上旬 定時總會를開하겟고 處女配當은 四分으로內定하엿다

企畫課新設

日本產金振興會社에서는 諸事業方針의 調查研究를進키爲하야 今回本社에企畫課를新設하얏는데 朝鮮支社에서도 庶務課內에 企畫係를 設置키로되엇다한다

○時局研究會總會=時局研究會에서는 七日午後五時부터 銀行集會所에서 本年度最終의 總會를 開催

明年產金需資 六千萬圓程度

日本產金振興의 草間副社長은 九日渡東하기로 되엇는데 동은 明年度의 產金資金取入의 要務를띈것이다 先般來同社에서는 第一次產金資金受入後의 明年度의 產金資金需要에 關하야 日鑛、鐘紡、製鍊、三井、三菱等과 懇談을하고 產金課와도 完全한 協議를한結果 明年度의 產金需資로써 六千萬圓程度이라하는 結論에達한모양이다 草間副社長의 渡東에 依하야 中央의 諒解를 더 決定할터인데 朝鮮의 要求는 原案대로 承認될豫定이라한다

針을樹立하고 具體案에對하야 研究中인데 朝鮮鑛業開發은 同社의 吾北金山을 調査한結果 積極的方針을 放棄하고 同社에 對하야 손을끈키로할 氣配가 濃厚케되엇다한다

東拓도積極的 米穀融資에

東拓의本年度米資는 低資配定額이前年보다 百三十萬圓이나減額된 五百六十萬圓으로되엇스나 今年은 資金關係가 潤澤함으로 各支社를通하야 積極的으로 融通할 方針이라한다 東拓은 他金融機關과 달러서 露積融資도 積極的으로 行할모양으로 이方面에도 相當한 消化가될 豫定이라 오 貸出은 二千萬圓을突破하리라한다

揮發油、다이야 消費節約協議

朝鮮運送에서는 六日午前九時부터 遞信事業館에서 全朝鮮直轄店 及 傍系會社의 自動車主任協議會를 開催하고 運轉者의 指導를 中心으로 時局下의 緊要問題인 揮發油다이야ー等의 消費節約에 關한 協議를하고 午後四時半 終了하엿는데 同課平賀職員은 順次 各店所를 視察하고 實地로 指導監督에 當하기로되엿다한다

全羅鑛業은로서는 鑛業開發의 事業擴充의方針을 援助를得하야 工作中이엇다 全羅鑛業會社의 資金工作은 目下資本誘致의 工作中이라한다

綿絲配給統制實績 比較的圓滑順調

內地와가튼全滅悲運은아니다

綿絲配給統制의 實績은 年末을압두고 念慮되고잇던바 業者의無理도업시 無事히 遂行되어 朝鮮綿絲布商聯合會의觀測을 綜合하면 如左하다

五月實施된 綿絲의 統制以來 十二月分의 配給까지로 全朝鮮二萬六千二百三十五俵로되어 昨年度의 實績에比하면 若干原料入手難으로 配給數量이 統制以前의 同期보다 減少되고잇스나 綿絲購入票는 洋襪、軍手、메리야스業者等 全朝鮮에 散在하는 中小工業者의 機臺數에 依하야 嚴正히 交附되고 그에 依하야 綿絲取扱代理店에서 綿絲配給을 하고잇는 關係로 內地와가튼全滅的悲運에 遭遇하는 混亂은업시 圓滑히 될것으로 期待되고잇다 그리고 本府殖產局의 五月부터 十一月末 現在까지의綿絲의 配定은 二萬二千六百三十俵이나 實際의 配給은 二萬三千俵로 超過되어 잇는데 이것은 統制以前의 旣約定品이 購買業配給確立前에 相當히 配給된結果에 依한것으로 朝鮮의配給統制의圓滑化가 如實히表現된 것이라한다

特殊링크制 明年初에實施

綜合링크制의代案으로서 商工省에서는 輸出品과 其原材料의輸入과의 링크에關한 特殊링크制를採用하기로하고 그大綱에對하야는 先般大藏省側의贊成을어덧스므로 輸出入品目、輸出入比率省令手續等의細目에關하야 只今案을作成中이든바 大體成案을어더 近近原案을大藏省에回付하고 다시 折衝한後 年內에公布來年初에 實施하기로되엇다 그리고 特殊링크制의適用을밧는 輸出品目은 爲先主要輸出品 百品目으로하고 輸入品은 當該 原材料約五十品目이될모양으로 單具體的 出品과輸入品目 링크比率에 對하야는 아직正式決定을 보지못하고 目下數字的算定을急히하고 잇다한다

歲末金融界平穩

돈不足보다物不足

◇…山口殖銀理事談

歲末의 市中金融狀況其他에 對하야 殖銀理事山口重政氏는 如左히말하다

今年의 歲末은 例年과若干달러서 돈의不足보다도 物의不足의 소리를듯고잇다 그만콤資金的으로는 潤澤한듯하다 事業資金關係로 株式의拂込其他가잇섯스나아무變化가업서 대일수가잇서다 이原因은 要컨대 經濟의充實에原因이잇는듯하다

今年은 米、棉及繭이모두相當히 減收이오 그波及되는影響을注目하얏섯스나 實際金融의動向으로는 土木景氣 鑛山景氣等이全面的으로 나타나는 關係로 거의 總體로써보면 影響이 적은 듯하다 그러나 局部的으로보면 金融關係와가튼것은 相當히 西面도 이잇는듯하다 明春에는 當行의 增資와 漢江水電의 拂込等相當히 큰것이잇는듯하다 金融最近의 動態로서는 繼續하야 이基調를繼續하야 갈것으로보인다

舊法幣三割切下

第一次를合해四割切下

【北京】臨時政府는 中國聯合準備銀行券의流通高가 三日現在로써 이미一億三千萬圓에達하야北京、天津、濟南、青島、石家莊等의 北支主要都市及鐵道沿線地帶의 通貨가 거의中聯銀券에依하야 統一된現狀에잇서 北支가本格的 建設期에들어온今日에잇서서 通貨統一工作에 一段拍車를加하려고 舊法幣의中聯銀券에依한 交換比率의 第二次大幅引下를 考究中이던바 大體本月十日頃을期하야 左記와如한 要項에依하야 斷行하기로되엇다

一、引下할紙幣는 冀東、河北兩銀行券을 除外한 舊法幣

一、切下率은 三割다타서 第一次切下를 合하야 四割의切下

로함

一、切下實施等에 一個月의 猶豫期間을준다

臨時政府로서는 이에繼續하야 冀東、河北兩行券을 除外한中 央中國、交通、農民四行系銀行等의 時局適應에 對한不鮮明한 態度에 徹底的反省을 求하려고 各種의 對策을準備하고잇는데 『모라토리암』의撤廢도不遠間實現되게되엇다

株式 다시保合 底堅

今日의市勢 七日

前場强保 今朝는 外電續高로 東新三高인 一二七圓六 鐘紡一高인 一四九圓四에 寄付後形勢觀望으로 閑散하야 東新은 低價七圓六 高價八圓丁 鐘紡은 低價九圓三 高價九圓七의 小幅浮動이다가 東新八圓丁 鐘紡九圓五에 强保裏大引

後場少强 東新四低인 一二七圓六、鐘紡三低인 一四九圓二에 小弛寄付後 依然閑散하야 小幅强調이엇다

脆弱性은依然

昨日은 環境樂觀氣分으로 市勢는 明朗性을加하야 東新은一三〇圓關門突破를보고 鐘紡도一五一圓四의 高價를示現하드니後

市場公感

(株)…昨前場에는 東新一三〇圓突破를 示現하야 明朗性을恢復◆드디여 恒例의 『모찌쯔기』가 시작된모양◆後場에 이르러 俄然再崩되여◆七圓臺로反落◆虎視眈眈 滿을持하고잇든 賣方이 日蘇漁業條約交涉에關한 情報部長談을 끼로 賣方에 一擊을 加한것◆昨後場反落의 뒤를이어 今朝는 伸縮이제로 閑散좀商狀 물하고잇스니◆賣方의길

期米 少幅浮動 鈍狀

前場少弛 今朝阪地初付三分半三六八〇

物九八七〇 二十八年物九八三〇 佛貨四分一九八八〇 二十二年 一回四分一〇三〇〇 米五

國債依然閑散

【東京電話同盟】新規材料가업고 年末接近으로 繼續閑散의 場面을뵈하고 一、二回四分利가 小口賣買로 五錢低이오 當限의三圓臺割이 顯著한 程度로서 外貨債도 氣乘薄이오 佛貨不變米貨는 少弱을示하엿다

各市場大納會

市名 當限納會 大納會

▲大阪市場의部

	當限納會	大納會
期米	二十日前	二十六日前
綿絲	十九日	二十八日
棉花	二十日	二十八日
人絹	二十一日	二十八日
砂糖	二十二日	二十五日

▲東京市場의部

	當限納會	大納會
株式	二十三日前	二十八日前
國債	—	二十九日
砂糖	二十二日	二十七日
橫濱生絲	二十一日	二十九日前
木浦期米	十九日前	二十七日前

▲初立會는 모두四日이오生絲는六日

年末도無期待

恐怖人氣로大暴落을演한後 近頃에는 겨우小康狀態에 들어와 特히年末高를 目標로 東新一三〇圓關門의突破까지 보앗스나 昨後場에 又復急潰로 反落되고만 것을보면 依然前途莊漠狀態에依한 不安氣分이 未脫인것으로보인다는 公債의强制保有는 하지안는다는 池田藏商相의 車中談을 一般은 好感하고잇는모양이나 大藏大臣의悲觀論을 吐할理도업고 昨統制는益益强期에 直面하고잇는것이 스니 續出되는新政策에對하야不安氣分이 市勢를壓迫하고잇는것 으로보인다 何如든現實的으로는 明年을보기까지는 株價의好況을期待할것이므로 配當制限問題만은 아도 今後에 第二段의抑制가잇슬지도모른다는 念慮가잇는데 다가 또現行以上의配當을할수 업다면 市勢의妙味가 縮減될것 이다 그러나 一方深落이잇는뒤 이라 이以上廉價는 可能性도적 으로 年末小市勢라는見解가 漸次 有力化하여간다고하고잇다

待機하고잇던 賣方의 賣叩로東新은 힘엇시 暴落되어 一三七圓二까지 下押되엇섯는데 今朝는 그뒤를이어 再暴의 氣力이 업서 驟落이엇스나 保合商狀에끄치고 말엇다 池田藏商相의 車中談의 樂觀的 言論을보고市場이 安堵를어더 明朗性을恢復하엿섯다하나 무슨 材料만나오면 脆弱하게도 賣崩되고 마는것을보면 市勢의 根本的恢復等은 아직問題되지안는모양이엇다

交涉에關한 情報部長談을보고 賣叩로東

阪仁조곰擴鞘

農者朝鮮米賣上을 契機로 當地場側은 學措硬化하야 買進不急하야 當限은 三十四圓〇五錢까지 滯騰하고 中先兩限도追隨騰하야 阪仁의 鞘가一百三十丁까지 縮少하더니 東阪兩地의市勢가 强硬하고도 容易히昂騰하지못하고 因而保勢얻음 雖戰이 買方의 利退又는 賣方의抗 阪仁의 開鞘가 二百四、五十丁으로擴大되엇다 果然今後의 大勢가 如何히 續移될것인가 此에一

後場低調

後場은 三丁低인 三十三圓七十二錢으로 給場後 一節六十九錢 三節七十一錢 五節六十九錢이엇다

十六圓二十四錢인 昨止同價의 報를接하고 當限 三丁低 高 中은 三圓七十九錢인 昨止同價으로 先限은 三十三圓七十九錢인 亦昨止同價으로 寄付한後 最低十九錢으로 結局二十錢에 止場합을前伴하야 二節八十錢으로 七十一錢에떠러지고 七十五錢에 場을止하엿다

今日財界 七日

◆米 (單位石) (今日最終 比前日最終)

	今日最終	比前日最終
仁川期米先限	[illegible]	[illegible]
大阪期米先限	[illegible]	[illegible]
京城正米一等	[illegible]	[illegible]
白米百斤	[illegible]	[illegible]
正租(仁川)一等	[illegible]	[illegible]
玄米AQ	[illegible]	[illegible]

◆株 (單位十錢) (今日最終 比前日最終)

	今日最終	比前日最終
朝新	[illegible]	[illegible]
東新	[illegible]	[illegible]
鐘紡	[illegible]	[illegible]

◆商品 (先限單位) (今日最終 比前日最終)

	今日最終	比前日最終
綿絲	[illegible]	[illegible]
人絹	[illegible]	[illegible]
砂糖	[illegible]	[illegible]

大體引上과 相俟하야 又一段高價를 勢力도로물러잇다

朝取期米取組內容

	當		中		先	
	賣方	買方	賣方	買方	賣方	買方
[illegible]	[illegible]	[illegible]	[illegible]	[illegible]	[illegible]	[illegible]

正米 在米漸增 低落

京城弄落 內地人注不振으로 最高米價據置되는때에 在米의漸增으로 顯著히 人氣에剩餘을수어 氣配下落이고 定期의軟弱도잇서 市勢는二十錢弄落되엇다 ⑫穀良三一等三三、八〇 四等三三、六〇 一等白米三三、六〇

仁川低落

定期의 不振으로 買方은 一齊히低唱인때에 內地實行不振으로 所持側의 小口浮動米의 出現과多少의賣氣가보이어 氣配下走로 市勢는結局二十錢低落되엇다 ⑫穀良三等三三、八〇 四等三三、六〇 四一等白米一三、六〇 五五

釜山保合

內地態度는新公定米價의引上說과 買期待로 低價에는 賣應지안허 廻米薄인데 年末接近과함께 內地人注가 多少잇스나 探算이맛지안허 買需로 市勢는 各地溝算의 保合으로 前價同際이엇다 ⑫穀良三等三三、七〇 四等三三、五〇 一等白米一三、五三

大邱不勢

依然한 內地人注杜絕로 當用側의 必需買뿐이어서 廻米는 漸增되나 人氣頹重으로 市勢는 滿算의 釘付를 觀望하고 不動이엇다 ⑫穀良三等三三、[illegible] 四等三三、[illegible] 一等白米一三、五〇

木浦軟勢

目前에問題되어 巡이나 必需側의實需로 急騰五錢乃至十錢高이엇다 ⑫銀坊主三等三三、二〇 四等三三、[illegible] 一等白米一三、七〇

群山續硬

豫約物의買氣一巡으로 廻米는 十八稱으로 減少되고 市中은依然히 年末高氣分이濃厚하여저서 人氣底强이여서低物에는 相當히 買氣가潛在하야 氣配好況이고 內地人注一

期米 仁川府海岸町三丁目 趙俊鎬取引店

朝取監督員 京城府明治町一丁目 豆昭和證券株式會社 電本局長三二六

株式 期米 玉 仁川本町 マタマ取引店

物價

分蜜品切=品薄이尤甚한데

다가 需要旺盛으로 强騰을거듭하고잇던 分蜜은 品切되엇다고

	前價	新價
熱糖紗	四〇〇	四三〇
花生素	四〇〇	四三〇
法緞	九二〇	九五〇
珍珠紗	四〇〇	四三〇

交織品高=產地高로因하야

如左한交織各種은 各其三十錢高로騰貴되엇다

光明丹暴落=塗料光明丹壺(十二貫半)은 內地低落에追隨하야十三圓五十錢이던것이 三圓五十錢을引下하야 十圓丁으로되엇다

製粉建値据置

事變下의 商品界에對한 價格統制는 漸次嚴에서 嚴에及하야 强制化하고 잇는데 最近小麥粉의 朝鮮製粉에서는 日清系의 朝鮮製粉의 販賣에對하야 斷然自主的으로 建値据置의方針을 明白히하야 이措置는자못注目되고잇다

右는 日清製粉本社의方針에追隨하는것인데 小麥粉價格은原麥價格을中心으로浮動하야最近의原麥採算으로보면 最近의唱價는顯著히割低임에도 不拘코日清에서는 斷然 建値를据置하고잇다 朝粉에서도 이에追隨하야 先物賣買를 中止하는 同時에 建値도 一袋五圓十五錢에 据置하고 自發的으로 價格抑制의 擧에 나온것이다

그리고 不利採算에는 海外輸出로 카바ー할方針을 가지고잇다한다

他、或의 原價購買方針 不可能하리 라는 說이 擴頭하야 市中所持側의 嚴選系의內地人注一巡으로 大口的買物이엇서 市勢는 結局 十錢低이엇다 ⑫銀坊主三等三三、一〇 四等三三、〇〇 一等白米一三、九〇

海外經濟 六日

		比較
[illegible]	[illegible]	[illegible]

銀行券 六日

◆朝鮮銀行券◆

發行高	[illegible]	[illegible]
正貨準備	[illegible]	[illegible]
保證準備	[illegible]	[illegible]

◆日本銀行券◆

發行高	[illegible]	[illegible]
正貨準備	[illegible]	[illegible]
保證準備	[illegible]	[illegible]

金利 手形交換

◆東京金利◆ ◆大阪金利◆

[illegible]	[illegible]	[illegible]

鰯油粕 麥粉

◆阪神鰯粕◆ ◆阪神鰯油◆ ◆日本麥粉市勢◆

[illegible]	[illegible]	[illegible]

金銀價

◆京城市中金銀價◆ ◆東京金銀價◆

	賣價	買價
[illegible]	[illegible]	[illegible]

◆京城手形交換高◆

枚數	[illegible]	[illegible]
金額	[illegible]	[illegible]

對外爲替

對米	百圓에	[illegible]
對英	一圓에	[illegible]

以上朝鮮銀行賣

正米

◆京城正米◆ ◆大阪正米標準價◆ ◆仁川正米◆

[illegible]	[illegible]	[illegible]	[illegible]

正租

地名	一等	二等	三等
京城穀物	[illegible]	[illegible]	[illegible]
仁川穀物	[illegible]	[illegible]	[illegible]
大邱穀物	[illegible]	[illegible]	[illegible]
群山穀物	[illegible]	[illegible]	[illegible]
木浦穀物	[illegible]	[illegible]	[illegible]

雜穀

◆京城雜穀◆ ◆仁川雜穀◆

[illegible]	[illegible]	[illegible]

綿絲布

◆京城綿絲布市勢◆

[illegible]	[illegible]	[illegible]

◆大連特產市勢◆

滿洲商況

[illegible]	[illegible]	[illegible]

株式

◆朝取短期◆

	寄付	大引	高價	低價
[illegible]	[illegible]	[illegible]	[illegible]	[illegible]

◆朝取短期賣買高◆ 合計 [illegible] 累計 [illegible]

◆東京短期◆

	寄付	大引	高價	低價
[illegible]	[illegible]	[illegible]	[illegible]	[illegible]

◆算定代引日步◆

[illegible]	[illegible]	[illegible]

可許府 朝鮮總督 石重 銀金 入買價高 京城丸金合資會社 京城府鍾路一丁目六九番地 電話光化門③一八七三番 振替京城7229番 休無中年

◆朝取主要株取組◆

[illegible]	[illegible]	[illegible]

◆東京短期取組◆ ◆大阪短期取組◆ ◆大阪長期◆ ◆東京現株◆ ◆大阪短期◆

[illegible]	[illegible]	[illegible]	[illegible]	[illegible]

期米

京城 證券部・期米部 仁川 福 吉村取引店

◆朝取期米◆ ◆木浦期米◆ ◆群山期米◆ ◆大邱期米◆ ◆朝取期米賣買高◆ ◆大阪期米◆ ◆東京期米◆ ◆大阪期米取組◆ ◆各地期米◆

	當限	中限	先限
[illegible]	[illegible]	[illegible]	[illegible]

京城物價 七日

[illegible]	[illegible]	[illegible]

綿絲

◆大阪綿絲◆

	前場寄	前引	後寄	後引
[illegible]	[illegible]	[illegible]	[illegible]	[illegible]

棉花

◆大阪棉花◆

[illegible]	[illegible]	[illegible]

人絹

◆各地人絹◆

[illegible]	[illegible]	[illegible]

生絲

◆橫濱生絲◆ 現物D格 八一〇圓

[illegible]	[illegible]	[illegible]

砂糖

◆大阪砂糖◆ ◆東京砂糖◆ 現物糖(S・T) 賣買中値 二四・四〇錢

[illegible]	[illegible]	[illegible]